

**Hillrom™**

**Welch Allyn®  
iExaminer™ Pro**

**Welch Allyn iExaminer Pro alkalmazás**

**238-3 Welch Allyn MacroView Plus otoszkóp**

**118-3 Welch Allyn PanOptic Plus oftalmoszkóp**

**11840-IEX Welch Allyn SmartBracket konzolszerelvény**

**Használati útmutató**

**3.1.x szoftververzió**

Kizárólag szakember általi használatra

**R<sub>x</sub> ONLY**

Működési mód: Lásd a megfelelő fejek használati útmutatóját

©2023 Welch Allyn, Inc. Minden jog fenntartva. A Welch Allyn engedélye nélkül tilos a jelen használati útmutató vagy bármely részének bármilyen formában történő reprodukálása vagy másolása. A Welch Allyn® a Welch Allyn, Inc., a Hillrom™ a Hill-Rom Services, Inc. védjegye.

Az App Store® az Apple, Inc. bejegyzett védjegye. Az Android™ és Google Play™ a Google, Inc. Védjegyei. Az egyéb védjegyek és márkanevek a vonatkozó tulajdonosok tulajdonát képviselik.

A Hill-Rom fenntartja a jogot, hogy előzetes értesítés nélkül változtatásokat eszközöljön a kivitel, a műszaki adatok és a modellek terén. A Hill-Rom által biztosított egyetlen jótállás a termékek vásárlásakor vagy bérlésekor vállalt írásos jótállás.

A Welch Allyn, Inc („Welch Allyn”) nem vállal felelősséget semmiféle olyan személyi sérülésért, amely abból adódóan alakulhatott ki, hogy (i) a jelen terméket az útmutatóban található utasítások, figyelmeztetések, óvintézkedések vagy a szándékolt felhasználásra vonatkozó állítás figyelmen kívül hagyásával használták, vagy hogy (ii) a terméket illegális vagy helytelen módon használták fel.

SZABADALOM/SZABADALMAK [hillrom.com/patents](https://hillrom.com/patents)

Rájuk egy vagy több szabadalom is vonatkozhat. Lásd a fenti internetes címet. Az Európában, az Egyesült Államokban és máshol bejegyzett szabadalmak illetve szabadalmaztatás alatt álló elemek tulajdonosai a Hill-Rom vállalatok.

Welch Allyn műszaki ügyfélszolgálat

<https://hillrom.com/en-us/about-us/locations>

Figyelmeztetés az EU felhasználói és/vagy betegek számára: A jelen eszközzel kapcsolatos minden súlyos balesetet jelenteni kell a gyártónak, valamint annak a tagállamnak az illetékes hatósága felé, amelyhez a felhasználó és/vagy a beteg tartozik.

# 901161 iEXAMINER PRO SW APP iOS

# 901162 iEXAMINER PRO SW APP ANDROID

REF IEXAMINER PRO IOS

REF IEXAMINER PRO ANDR

DIR 80030516 w verz. A verzió-felülvizsgálat dátuma: 2023-09

 Welch Allyn, Inc.  
4341 State Street Road  
Skaneateles Falls, NY 13153 USA  
[hillrom.com](https://hillrom.com)

Megbízott ausztrál szponzor  
Welch Allyn Australia Pty. Ltd.  
Unit 4.01, 2-4 Lyonpark Road  
Macquarie Park, NSW 2113  
Telefonszám: 1800 650 083

A Welch Allyn, Inc. a Hill-Rom Holdings, Inc. leányvállalata.  
Made in USA

**Hillrom**™

## Tartalomjegyzék

Eszközleírás.....	1
Felhasználási terület.....	1
Ellenjavallatok.....	2
Teljesítményjellemzők.....	2
Szimbólummeghatározások.....	3
Figyelmeztetések és óvintézkedések.....	4
Fennmaradó kockázat.....	5
Eszköz- és betegadatok és azok biztonsága.....	6
Első használat.....	7
Okostelefon- és tokválasztási irányelvek.....	9
Az összeállítás ellenőrzése.....	10
Az alkalmazás funkcióinak használata.....	11
Az iOS használati utasításai.....	12
Képernyőelemek (iOS).....	12
Beállítások módosítása (iOS).....	13
Hitelesítés (iOS).....	14
Jelszó beállítása (iOS).....	14
Jelszó visszaállítása (iOS).....	15
Bejelentkezés (iOS).....	16
Lejárt vizsgálatok (iOS).....	17
Hamarosan lejáró vizsgálatok (iOS).....	22
Vizsgálat hozzáadása (iOS).....	23
Képek rögzítése (iOS).....	24
Képek kiválasztása (iOS).....	27
Kiválasztott kép megtekintése (iOS).....	28
Vizsgálat mentése (iOS).....	30
Mentett vizsgálat frissítése (iOS).....	31
Vizsgálat megosztása (iOS).....	33
Kép megosztása (iOS).....	35

Vizsgálat törlése (iOS) .....	37
Vizsgálat elvetése (iOS) .....	38
Android utasítások.....	39
Képernyőelemek (Android) .....	39
Beállítások módosítása (Android) .....	40
Hitelesítés (Android) .....	41
Jelszó beállítása (Android) .....	41
Jelszó visszaállítása (Android).....	42
Bejelentkezés (Android).....	43
Lejárt vizsgálatok (Android) .....	44
Hamarosan lejáró vizsgálatok (Android) .....	50
Vizsgálat hozzáadása (Android).....	51
Képek rögzítése (Android) .....	52
Képek kiválasztása (Android).....	55
Kiválasztott kép megtekintése (Android).....	56
Vizsgálat mentése (Android).....	58
Mentett vizsgálat frissítése (Android).....	59
Vizsgálat megosztása (Android) .....	61
Kép megosztása (Android) .....	63
Vizsgálat törlése (Android).....	65
Vizsgálat elvetése (Android).....	66
Tisztítás .....	67
Biztonságos ártalmatlanítás .....	68
EMC-megfelelőség.....	68
Tárolás és szállítás.....	69
Tartozékok.....	69
Kompatibilis eszközök .....	69
Garancia.....	70

## Eszközleírás

Az iExaminer alkalmazás megegyezik a Welch Allyn iExaminer Pro alkalmazással.

A MacroView Plus eszközt tartalmazó iExaminer rendszer a MacroView Plus, SmartBracket és SmartClip elemekből, az iExaminer alkalmazásból, valamint egy tokkal rendelkező okostelefonból áll, amely megfelel a következőknek: „[Okostelefon- és tokválasztási irányelvek](#)”.

A PanOptic Plus eszközt tartalmazó iExaminer rendszer a PanOptic Plus, SmartBracket és SmartClip elemekből, az iExaminer alkalmazásból, valamint egy tokkal rendelkező okostelefonból áll, amely megfelel a következőknek: „[Okostelefon- és tokválasztási irányelvek](#)”.

## Felhasználási terület

A megfelelő Welch Allyn eszközökkel együttesen használt iExaminer alkalmazás a gyermekgyógyászati és felnőtt betegek képeinek klinikai szakorvosok és szakképzett orvosi személyzet által történő rögzítésére és küldésére szolgál.

A MacroView Plus eszközt tartalmazó iExaminer rendszer gyermekgyógyászati és felnőtt betegek fülkagylóját, hallójáratát, illetve dobhártyáját ábrázoló képek klinikai szakorvosok és szakképzett orvosi személyzet által történő rögzítésére és küldésére szolgál.

A PanOptic Plus eszközt tartalmazó iExaminer rendszer gyermekgyógyászati és felnőtt betegek szemét ábrázoló képek klinikai szakorvosok és szakképzett orvosi személyzet által történő rögzítésére és küldésére szolgál.

Az iExaminer alkalmazás és a MacroView Plus eszközt tartalmazó iExaminer rendszer professzionális

egészségügyi intézményekben, például általános orvosi rendelőkben, kórházakban, szakorvosi rendelőkben, sürgősségi ellátóhelyeken és klinikákon, illetve klinikai környezetben zajló képzéseken történő használatra szolgál.

**MEGJEGYZÉS** Az okostelefont kizárólag a gyártó javaslatainak megfelelő környezetben használja.

## Ellenjavallatok

Az iExaminer alkalmazásra nem vonatkoznak ellenjavallatok. Lásd a vonatkozó Welch Allyn eszköz használati útmutatóját.

A MacroView Plus eszközt tartalmazó iExamine rendszer nem alkalmazható a szem vizsgálatára.

## Teljesítményjellemzők

Lásd a vonatkozó Welch Allyn eszköz használati útmutatóját.

## Szimbólummeghatározások

A szimbólumok eredetével kapcsolatban lásd a Welch Allyn szimbólumjegyzéket: [welchallyn.com/symbolsglossary](http://welchallyn.com/symbolsglossary).

**FIGYELEM** A jelen kézikönyvben szereplő figyelmeztetések olyan körülményeket vagy gyakorlatot mutatnak be, amelyek betegséghez, sérüléshez vagy halálhoz vezethetnek. A figyelmeztető szimbólumok szürke háttérrel jelennek meg a fekete-fehér dokumentumban.

**VIGYÁZAT** A jelen útmutatóban szereplő óvintézkedések olyan körülményeket vagy gyakorlatot mutatnak be, amelyek a készülék vagy egyéb tárgyak károsodását, vagy adatok elvesztését okozhatják.

**MEGJEGYZÉS** Az utasítások magyarázatára szolgál, vagy hasznos információkat mutat be a funkcióról vagy a viselkedésről.

Olvassa el a használati útmutatót. A használati útmutató egy példánya elérhető ezen a honlapon. A használati útmutató nyomtatott példánya a Hillrom vállalattól is megrendelhető 7 naptári napon belül történő leszállítással.

**R<sub>x</sub> ONLY** Csak rendelésre, illetve „Csak engedéllyel rendelkező egészségügyi szakember használatára vagy az ő rendelésére”

Újrarendelési szám

Termékazonosító

Globális kereskedelmi azonosítószám

Gyártó

## Figyelmeztetések és óvintézkedések

-  **FIGYELEM** A képek vagy betegfájlok küldéséhez mindig az iExaminer alkalmazást használja. Ne küldjön betegképeket a készülék galériájából, ezzel elkerülve a betegek képeinek helytelen felhasználását. A galéria képeit kizárólag képzési és nem klinikai célokra használja. Lásd: [Eszköz- és betegadatok és azok biztonsága](#).
-  **FIGYELEM** Ezt a berendezést/rendszert kizárólag egészségügyi szakemberek használhatják. Ez a berendezés/rendszer rádióinterferenciát okozhat, vagy zavarhatja a közelben lévő berendezések működését. A zavart csökkentő intézkedésekre, például a készülék elfordítására, áthelyezésére vagy a helyiség árnyékolására lehet szükség.
-  **FIGYELEM** Beteg sérülésének veszélye – mágneses mezők. Legyen körültekintő, ha okostelefont olyan beültetett eszközök közelében használ, mint például (de nem kizárólag) a koponyaimplantátumok, az állítható liquor shunt eszközök és a szívritmus-szabályozók.
-  **VIGYÁZAT** A Welch Allyn iExaminer képeit megfelelő fényviszonyok között értékelje. A képek értékelését gyenge fényviszonyok mellett nem teszteltük.
-  **VIGYÁZAT** Annak biztosítása érdekében, hogy rendszer megfelelő minőségű képeket készítsen, ellenőrizze a rendszer összeállítását. Lásd: [Az összeállítás ellenőrzése](#).
-  **MEGJEGYZÉS** További figyelmeztetésekért és óvintézkedésekért lásd a megfelelő Welch Allyn eszköz használati útmutatóját.
-  **MEGJEGYZÉS** Az eszközre vonatkozó, fénnyel kapcsolatos veszélyeket illetően lásd a megfelelő Welch Allyn eszköz használati útmutatóját.

## Fennmaradó kockázat

Ez a termék megfelel az elektromágneses interferenciára, mechanikai biztonságra, teljesítményre és biokompatibilitásra vonatkozó kapcsolódó szabványoknak. A termék használata során azonban nem zárhatók ki teljesen az alábbiakból származó, a beteget vagy a felhasználót érő lehetséges károk:

- elektromágneses veszélyforrásokkal kapcsolatos sérülés vagy az eszközök károsodása;
- mechanikai veszélyforrásokból származó sérülés;
- valamely eszköz, funkció vagy paraméter rendelkezésre nem állásából származó sérülés;
- nem megfelelő használatból, például elégtelen tisztításból származó sérülés; és/vagy
- olyan sérülés, amelyet az eszköz súlyos szisztémás allergiás reakciót kiváltó biológiai ágenseknek történő kitétele okoz.

## **Eszköz- és betegadatok és azok biztonsága**

A Welch Allyn javasolja az eszközzintű biztonsági funkciók engedélyezését javasolja. Az okostelefonok biztonságáért a felhasználók felelősek.

Az iExaminer alkalmazás lehetővé teszi a felhasználó számára a betegadatok e-mailben és a felhőalapú tárhelyről való megosztását. Amikor a betegadatokat e-mailben vagy felhőalapú tárhelyen keresztül osztja meg, elengedhetetlen, hogy a felhasználó az adatokat csak a HIPAA előírásainak megfelelően ossza meg más felhatalmazott felhasználókkal. A betegadatok védelme minden esetben a felhasználó felelőssége. A felhasználóknak a betegadatok elküldése előtt ellenőrizniük kell a beteg személyazonosságát.

A betegadatok biztonságos e-mailben történő megosztásához a felhasználónak biztosítania kell, hogy a levelező úgy legyen konfigurálva, hogy az a Transport Layer Security (TLS-)protokollon keresztül biztonságosan kommunikáljon az e-mail-kiszolgálóval. A Transport Layer Security (TLS-)protokoll olyan kriptográfiai protokoll, amelynek célja a kommunikációs biztonság biztosítása számítógépes hálózatokon keresztül. A TLS-protokoll célja elsősorban a diszkréció és az adatok integritásának biztosítása kettő vagy több kommunikáló számítógépes alkalmazás között.

Az e-mail-fiók (például IMAP, POP) beállításakor a felhasználónak egy, a TLS/SSL által használt biztonsági megoldást kell kiválasztania. Az iOS alapértelmezett levelezőprogramja (a Mail) az alapértelmezett iCloud e-mail-kiszolgálóval együtt használva alapértelmezésként rendelkezik TLS-védelemmel. Az Android alapértelmezett levelezőprogramja (a Gmail) az alapértelmezett Gmail-kiszolgálóval együtt használva alapértelmezésként rendelkezik TLS-védelemmel.

A betegadatok felhőalapú tárhelyre történő küldésekor elengedhetetlen, hogy a felhőalapú tárhelyet TLS-protokollal védje. Az iOS rendszerben az iCloud Drive szolgáltatás védelmét a TLS-protokoll biztosítja. Az Android rendszerben a Google Drive és a Google Képek szolgáltatások védelmét a TLS-protokoll biztosítja.

## Első használat

Az iExaminer Pro bemutatására szolgáló videóért látogasson el a [hillrom.com](http://hillrom.com) weboldalra.

Győződjön meg róla, hogy teljesítette-e a következőket:

1. Válasszon olyan okostelefont, amely megfelel a következő kritériumoknak: [Okostelefon- és tokválasztási irányelvek](#).
2. Töltse le az iExaminer alkalmazást az App Store® vagy a Google Play™ áruházból.
3. Ha egy korábbi, képtároló verzióról frissít, kövesse a képernyőn megjelenő utasításokat.
4. Válasszon ki egy használati módot.
  - A klinikai mód a betegekkel történő alkalmazásra szolgál. A vizsgálati adatokat el kell küldeni az alkalmazásból minden egyes vizsgálat után. A telefonon nem tárolódnak vizsgálati adatok.
  - A képzési mód csak képzési célokat szolgál. Ennek a módnak a kiválasztásával a gyakorló vizsgálatok a felhasználó által meghatározottan 30 naptól 180 napig tárolhatók, amely elteltét követően az adatokat törölni kell az alkalmazásból. Ebben a módban nem lehet tárolni egyedileg azonosítható betegadatokat vagy személyes adatokat. Gyakorló vizsgálatok esetén az alapértelmezett adatmegőrzési időszak 30 nap.
5. Fogadja el az általános szerződési feltételeket.
6. Végezze el az alkalmazás és az okostelefon biztonsági beállításait. Tekintse át az adatbiztonságra vonatkozó javaslatokat. Lásd: [Eszköz- és betegadatok és azok biztonsága](#).

7. Az első beállítással kapcsolatos információkért lásd: **WELCH ALLYN IEXAMINER SMARTBRACKET ASSEMBLY INSTRUCTIONS** (Welch Allyn iExaminer SmartBracket összeállítási utasításai) (a csomag tartalmazza). Ellenőrizze, hogy van-e elegendő hely a SmartBracket ragasztó teljes rögzítéséhez, és rögzítse a SmartClip kapcsot a tok sima, merev, lapos hátához.
8. Csatlakoztassa a Welch Allyn eszközt a SmartBracket eszközhöz.
9. Ellenőrizze a rendszer összeállítását az iExaminer felbontástesztelő kártya (mellékelve) használatával. Lásd: [Az összeállítás ellenőrzése](#).
10. Lásd a vizsgálat elvégzésével kapcsolatos videókat és egyéb képzési anyagokat a [hillrom.com](http://hillrom.com) weboldalon.

**MEGJEGYZÉS** Az iExaminer 3.1.x verziója kompatibilis az iOS 11 és későbbi, valamint az Android 7.0 és későbbi verziókkal.

**MEGJEGYZÉS** A módváltáshoz távolítsa el, majd telepítse újra az alkalmazást. Az alkalmazás eltávolításakor minden tárolt adat törlődik.

## Okostelefon- és tokválasztási irányelvek

### Okostelefontok

A toknak sima, lapos és nem gumi felülettel kell rendelkeznie (pl. nem lehetnek szilikon tok), és nem tartalmazhat kiálló részeket. Egyes funkciók (pl. ujjlenyomat-érzékelő, más kamerák stb.) akadályozzák a SmartClip felszerelését. Lásd: **WELCH ALLYN IEXAMINER SMARTBRACKET ASSEMBLY INSTRUCTIONS** (Welch Allyn iExaminer SmartBracket összeállítási utasításai)(a csomag tartalmazza).

### Az okostelefonra vonatkozó kritériumok

Olyan okostelefont használjon, amely teljesíti a következő kritériumokat:

- Méret: Az okostelefon és a tok együttes mérete legfeljebb 165 mm hosszú, 85 mm széles és 13 mm vastag lehet.
- Tömeg: Az okostelefon és a tok együttes tömege legfeljebb 280 g lehet.
- Optika: A legalább 8 megapixeles felbontású okostelefon-kamerák legtöbbje elfogadható. A rendszer ellenőrzésével kapcsolatos információkért lásd: [Az összeállítás ellenőrzése](#).
- Kijelző: Színes kijelző, amelynek: képernyőmérete  $\geq 101$  mm
- Hardver:  $\geq 500$  MB belső memória
- Szoftver: Támogatja a JPEG képeket és kompatibilis az iOS 11 és későbbi, valamint az Android 7.0 és későbbi verziókkal.
- Elektromosságra vonatkozó adatok
  - o Az okostelefon sugárzott kibocsátásának meg kell felelnie a szövetségi szabályozási (vagy azzal egyenértékű) kódex 47. bekezdése 15. részének
  - o Az okostelefon induktív töltésének Qi-tanúsítással (vagy azzal egyenértékű tanúsítással) kell rendelkeznie
  - o Az okostelefon töltésének meg kell felelnie az IEC/UL 60950-1 (vagy azzal egyenértékű) szabvány által támasztott követelményeknek

## Az összeállítás ellenőrzése

A rendszer összeállítása után helyezze az **IEXAMINER FELBONTÁSTESZTELŐ KÁRTYÁT** (a csomag tartalmazza) egy lapos felületre. Nyissa meg az iExaminer alkalmazást, majd hajtsa végre a következő lépéseket:

1. Indítsa el a vizsgálatot az iExaminer alkalmazásban.
2. Addig nagyítsa az okostelefon képernyőjét, amíg a lehető legnagyobb látómezőt nem kapja.
3. Tartsa úgy az eszközt, hogy az okostelefon képernyője párhuzamos legyen a tesztkártyával, és olyan távolságra legyen, hogy a célzásra szolgáló megfelelő kör a látómező szélén helyezkedjen el.  
 **MEGJEGYZÉS** A fejet rögzíteni kell.
4. Ha a célpont középpontjára szeretne fókuszálni, érintse meg a képernyőt.
5. Fejezze be a vizsgálatot.
6. Tekintse meg a rögzített képeket, és válassza ki a legjobb(ak)at.
7. Erősítse meg, hogy mind az 5 felbontási cél „Megfelelő”-e. Az itt szereplő példák segítenek a „Megfelelő” és a „Nem megfelelő” felbontási célok közötti különbség meghatározására. A felbontási céloknak 3 vízszintes és 3 függőleges vonalat kell tartalmazniuk.

Megfelel (3 látható vonal)      Megfelel (3 látható vonal)

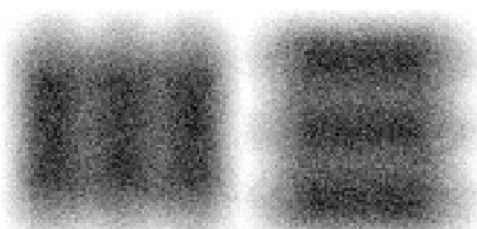
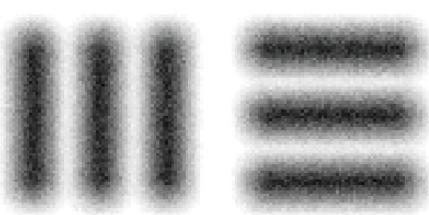

Nem felel meg\*

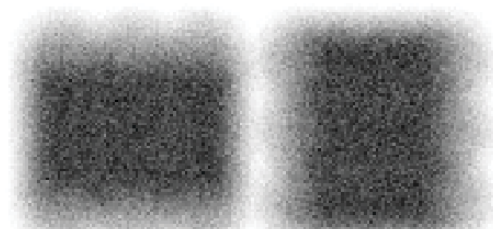

\* Vegye fel a kapcsolatot a Hillrom műszaki ügyfélszolgálatával, vagy látogasson el a [hillrom.com](http://hillrom.com) webhelyre segítségért.

# Az alkalmazás funkcióinak használata

Az alábbi hivatkozások segítségével léphet egy műveletre, vagy olvashatja el az eszköz operációs rendszerére vonatkozó összes utasítást.

Képzési mód		Klinikai mód	
iOS	Android	iOS	Android
<a href="#">Beállítások módosítása (iOS)</a>	<a href="#">Beállítások módosítása (Android)</a>	<a href="#">Beállítások módosítása (iOS)</a>	<a href="#">Beállítások módosítása (Android)</a>
<a href="#">Jelszó beállítása (iOS)</a>	<a href="#">Jelszó beállítása (Android)</a>	Nem elérhető	Nem elérhető
<a href="#">Jelszó visszaállítása (iOS)</a>	<a href="#">Jelszó visszaállítása (Android)</a>	Nem elérhető	Nem elérhető
<a href="#">Bejelentkezés (iOS)</a>	<a href="#">Bejelentkezés (Android)</a>	Nem elérhető	Nem elérhető
<a href="#">Lejárt vizsgálat megtekintése (iOS)</a>	<a href="#">Lejárt vizsgálat megtekintése (Android)</a>	Nem elérhető	Nem elérhető
<a href="#">Lejárt vizsgálatok törlése (iOS)</a>	<a href="#">Lejárt vizsgálatok törlése (Android)</a>	Nem elérhető	Nem elérhető
<a href="#">Hamarosan lejáró vizsgálatok megtekintése (iOS)</a>	<a href="#">Hamarosan lejáró vizsgálatok megtekintése (Android)</a>	Nem elérhető	Nem elérhető
<a href="#">Vizsgálat hozzáadása (iOS)</a>	<a href="#">Vizsgálat hozzáadása (Android)</a>	<a href="#">Indítson új vizsgálatot (iOS)</a>	<a href="#">Indítson új vizsgálatot (Android)</a>
<a href="#">Képek rögzítése (iOS)</a>	<a href="#">Képek rögzítése (Android)</a>	<a href="#">Képek rögzítése (iOS)</a>	<a href="#">Képek rögzítése (Android)</a>
<a href="#">Képek kiválasztása (iOS)</a>	<a href="#">Képek kiválasztása (Android)</a>	<a href="#">Képek kiválasztása (iOS)</a>	<a href="#">Képek kiválasztása (Android)</a>
<a href="#">Kiválasztott kép megtekintése (iOS)</a>	<a href="#">Kiválasztott kép megtekintése (Android)</a>	<a href="#">Kiválasztott kép megtekintése (iOS)</a>	<a href="#">Kiválasztott kép megtekintése (Android)</a>
<a href="#">Képek szűrése, áthelyezése és törlése (iOS)</a>	<a href="#">Képek szűrése, áthelyezése és törlése (Android)</a>	<a href="#">Képek szűrése, áthelyezése és törlése (iOS)</a>	<a href="#">Képek szűrése, áthelyezése és törlése (Android)</a>
<a href="#">Kép megosztása (iOS)</a>	<a href="#">Kép megosztása (Android)</a>	<a href="#">Kép megosztása (iOS)</a>	<a href="#">Kép megosztása (Android)</a>
<a href="#">Vizsgálat mentése (iOS)</a>	<a href="#">Vizsgálat mentése (Android)</a>	Nem elérhető	Nem elérhető
<a href="#">Mentett vizsgálat frissítése (iOS)</a>	<a href="#">Mentett vizsgálat frissítése (Android)</a>	Nem elérhető	Nem elérhető
<a href="#">Vizsgálat megosztása (iOS)</a>	<a href="#">Vizsgálat megosztása (Android)</a>	<a href="#">Vizsgálat megosztása (iOS)</a>	<a href="#">Vizsgálat megosztása (Android)</a>
<a href="#">Vizsgálat törlése (iOS)</a>	<a href="#">Vizsgálat törlése (Android)</a>	<a href="#">Vizsgálat elvetése (iOS)</a>	<a href="#">Vizsgálat elvetése (Android)</a>

Az alkalmazás használatával kapcsolatos információkért lásd: [Az iOS használati utasításai](#)

Az alkalmazás használatával kapcsolatos információkért lásd: [Android utasítások](#)

## Az iOS használati utasításai

**MEGJEGYZÉS** A képek kizárólag illusztrációkként szolgálnak.

**MEGJEGYZÉS** A klinikai mód megnyílik az Exam (Vizsgálat) képernyőn.

## Képernyőelemek (iOS)

*Vonatkozik a következőkre: Képzési mód, Klinikai mód*

**Ikon**

**Meghatározás**

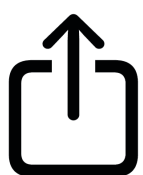

Megosztás

Törlés

Szűrő

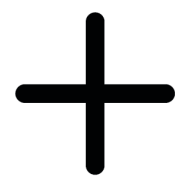

Hozzáadás

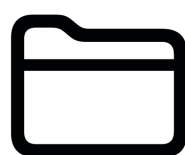

Áthelyezés

Lépjen *Az alkalmazás funkcióinak használata* listához

## Beállítások módosítása (iOS)

Vonatkozik a következőkre: *Képzési mód, Klinikai mód*

Módosítsa a beállításokat, például a képfelbontást vagy az adatmegőrzési időt. Egyes beállítások esetleg csak egy adott módban érhetőek el.

1. Lépjen az eszköz beállításaihoz.
2. Görgessen az iExaminer Pro alkalmazáshoz.
3. Nyissa meg az alkalmazás beállításait.

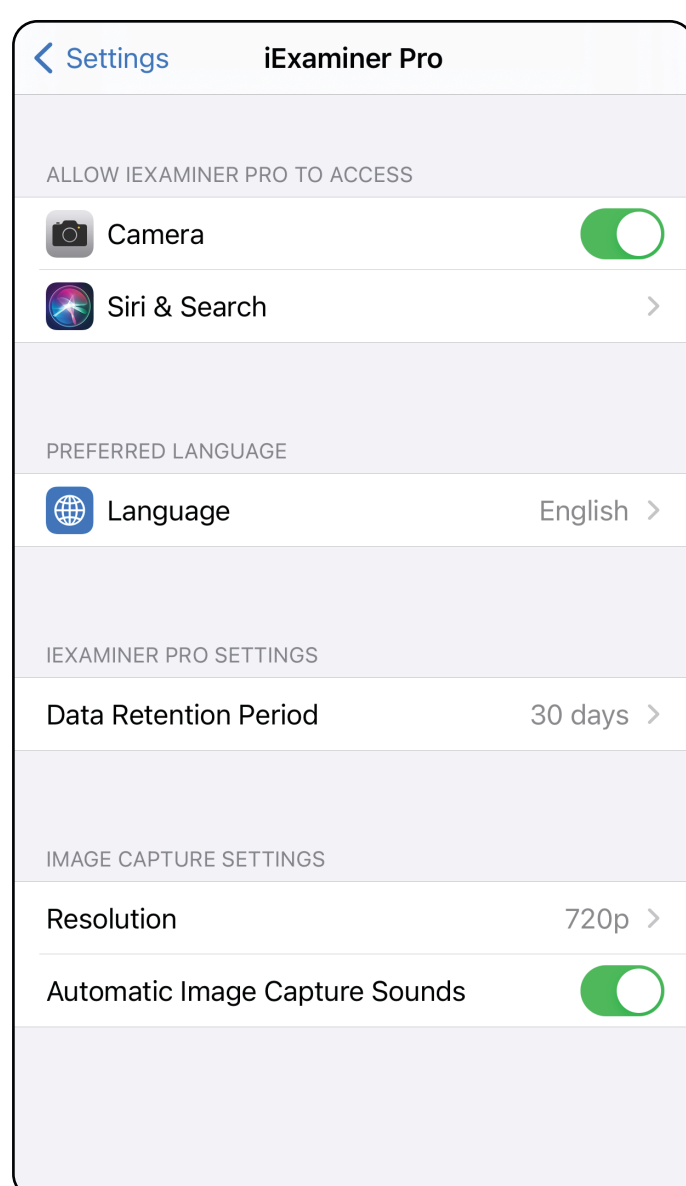

4. Módosítsa a Settings (Beállítások) lehetőségeit. [Az összeállítás ellenőrzése](#) újra, ha megváltoztatja a képfelbontást.
5. A beállítások mentéséhez érintse meg a bal felső sarokban található vissza nyíl gombot.
6. Lépjen vissza az alkalmazáshoz.

Lépjen *Az alkalmazás funkcióinak használata* listához

## Hitelesítés (iOS)

*Vonatkozik a következőkre: Képzési mód*

Az Authentication (Hitelesítés) képernyőn a következő lehetőségek érhetők el:

- [Jelszó beállítása \(iOS\)](#)
- [Jelszó visszaállítása \(iOS\)](#)
- [Bejelentkezés \(iOS\)](#)

## Jelszó beállítása (iOS)

*Vonatkozik a következőkre: Képzési mód*

Adjon meg egy, a hitelesítési kritériumoknak megfelelő jelszót.

1. Az Authentication (Hitelesítés) képernyőn kétszer adja meg az új jelszót.
2. Érintse meg a **Set** (Beállítás) elemet.

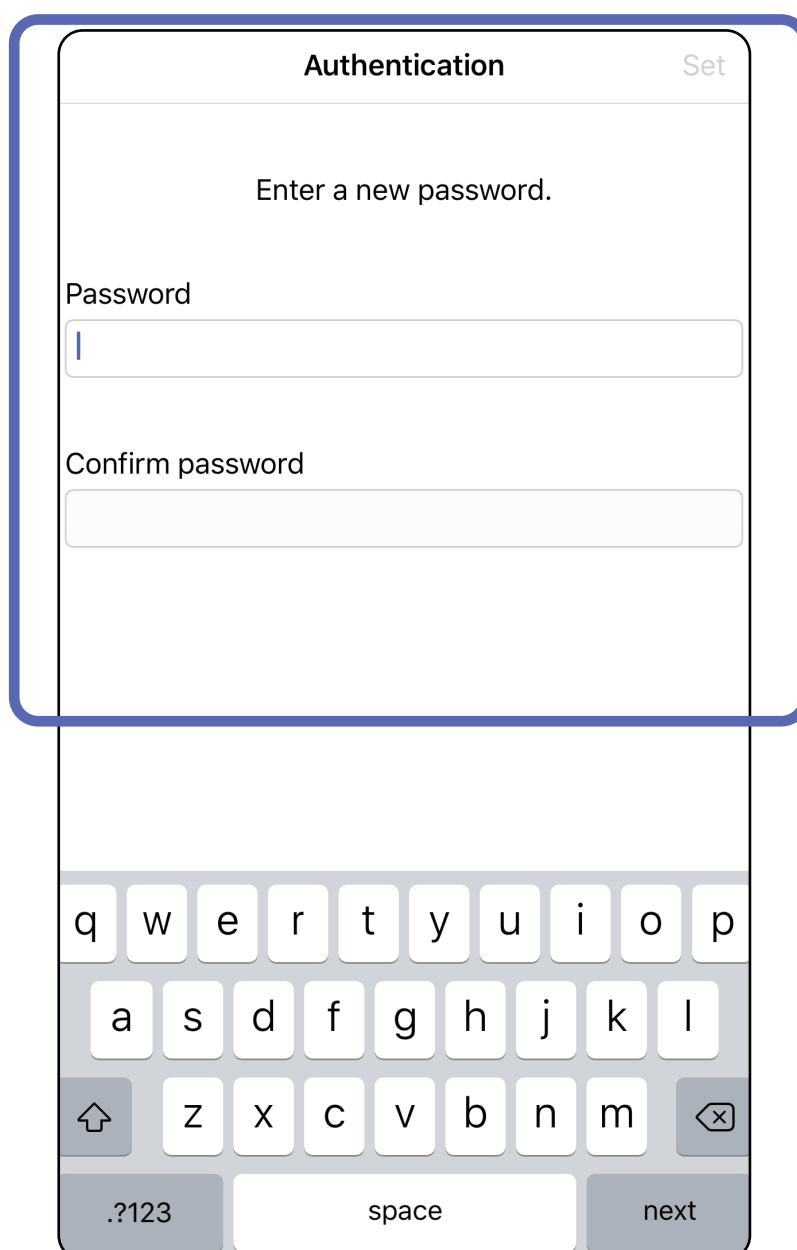

Lépjen *Az alkalmazás funkcióinak használata* listához

## Jelszó visszaállítása (iOS)

Vonatkozik a következőkre: *Képzési mód*

1. A jelszó visszaállításához érintse meg az Authentication (Hitelesítés) képernyő **Reset** (Visszaállítás) elemét.
2. Adja meg az új jelszót kétszer.
3. A jelszó visszaállításának megerősítéséhez érintse meg a **Reset** (Visszaállítás) elemet. Ez a művelet nem vonható vissza.

**MEGJEGYZÉS** A jelszó visszaállítása törli az alkalmazásban lévő összes vizsgálatot.

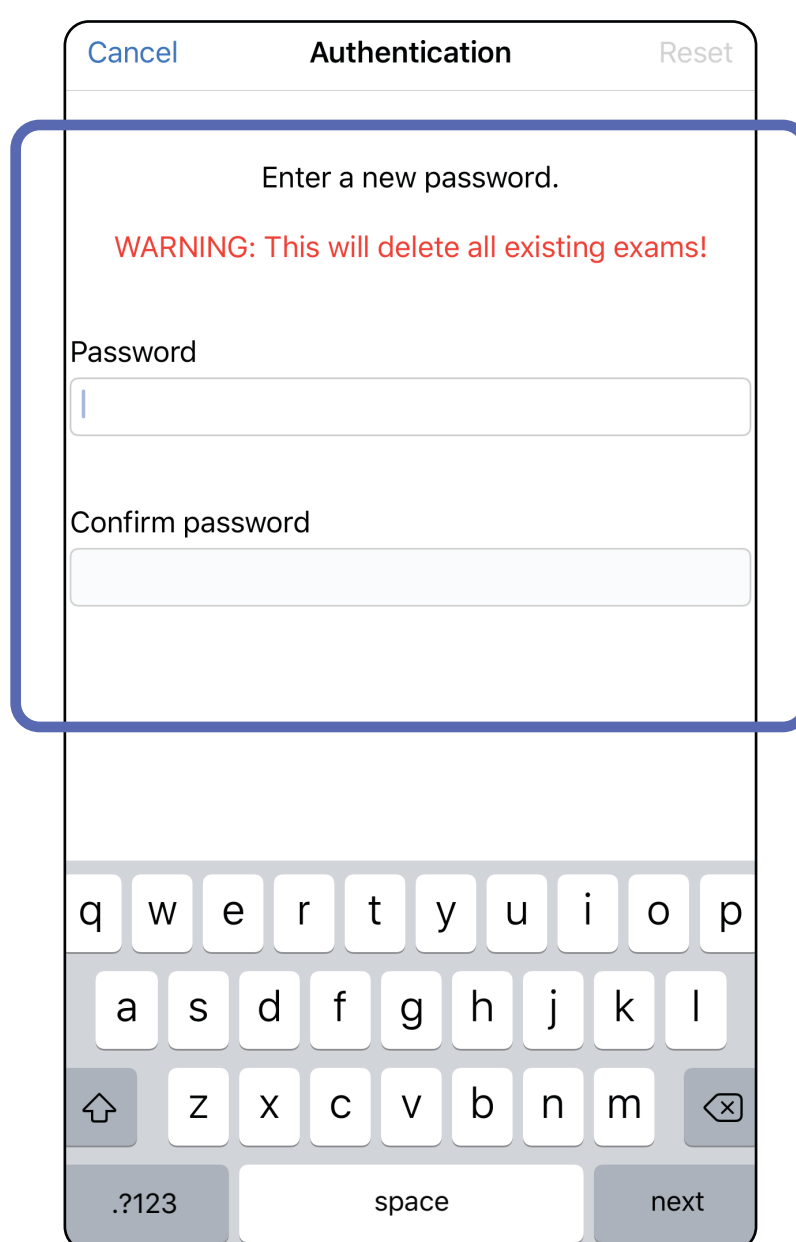

Lépjen *Az alkalmazás funkcióinak használata* listához

## Bejelentkezés (iOS)

*Vonatkozik a következőkre: Képzési mód*

1. Nyissa meg az alkalmazást.
2. Az Authentication (Hitelesítés) képernyőn adja meg a jelszót.
3. Érintse meg a **Login** (Bejelentkezés) elemet.

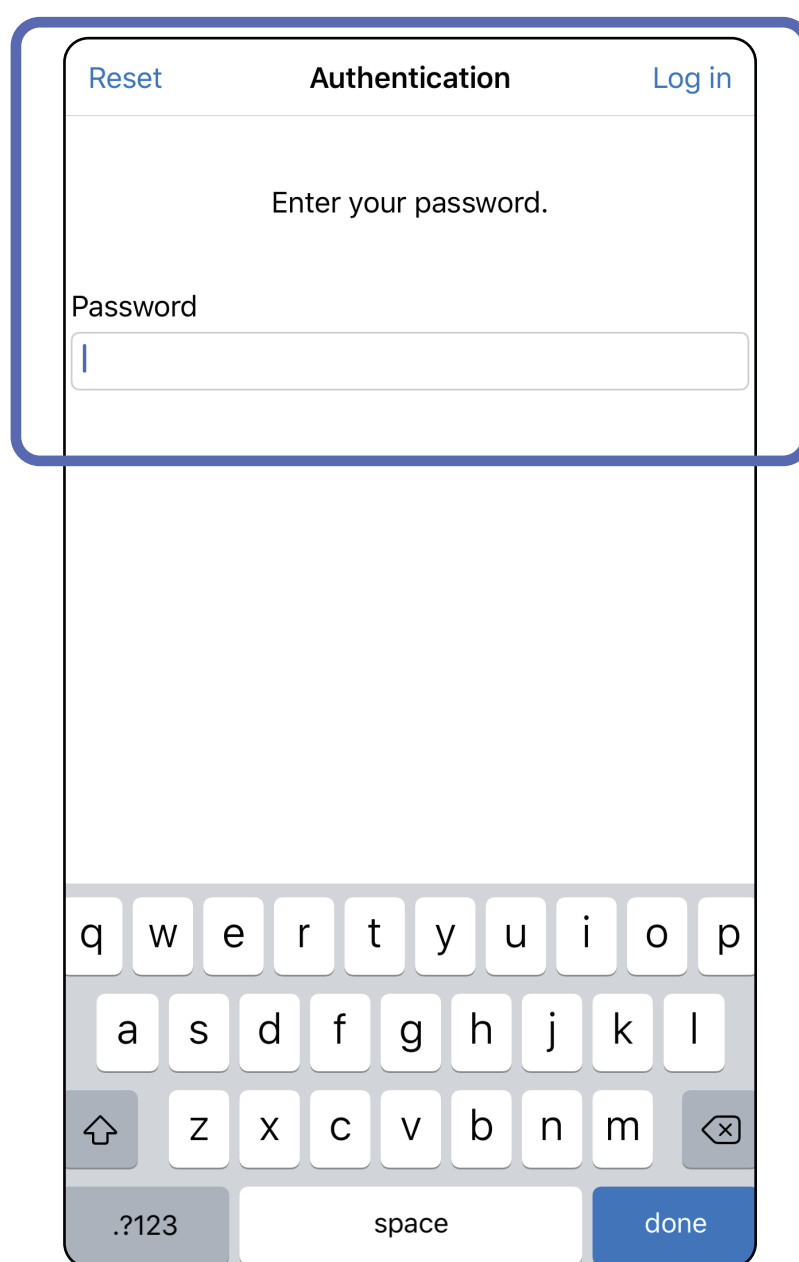

Lépjen *Az alkalmazás funkcióinak használata* listához

## Lejárt vizsgálatok (iOS)

*Vonatkozik a következőkre: Képzési mód*

Egy vizsgálat lejár, amikor meghaladja az adatmegőrzési időszakot. Ha az alkalmazást képzési módban nyitják meg, és léteznek lejárt vizsgálatok, az alkalmazás használatának folytatásához a lejárt vizsgálatokat törölni kell. Ha bármely vizsgálat lejárt, figyelmeztető üzenet jelenik meg.

1. A figyelmeztetés nyugtázásához érintse meg az **OK** elemet.

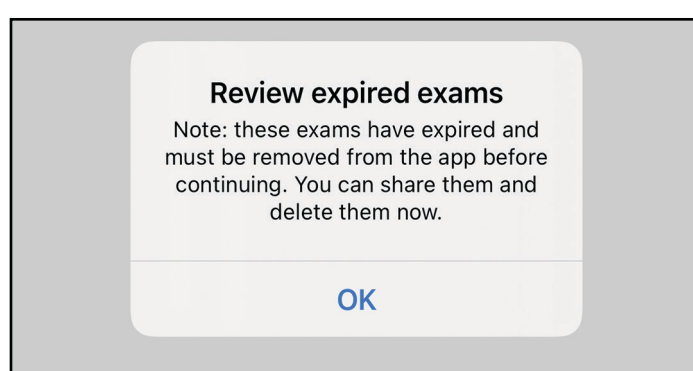

2. Tekintse át a lejárt vizsgálatok megjelenített listáját.

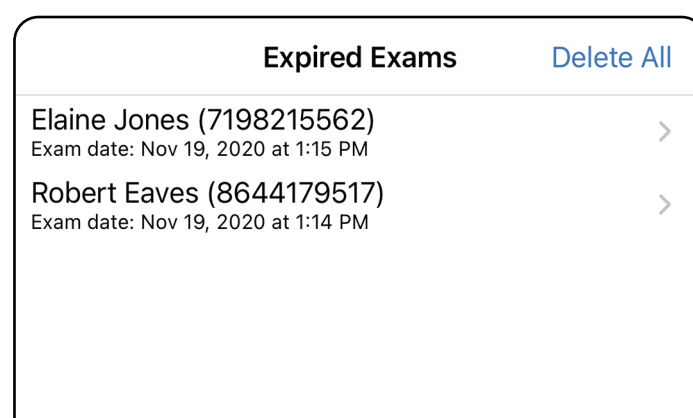

3. [Lejárt vizsgálat megtekintése \(iOS\)](#) ahol megoszthatja vagy törölheti a vizsgálatot, illetve megoszthatja egy vizsgálat képeit vagy [Lejárt vizsgálatok törlése \(iOS\)](#).

Lépjen *Az alkalmazás funkcióinak használata* listához

## Lejárt vizsgálat megtekintése (iOS)

*Vonatkozik a következőkre: Képzési mód*

Érintse meg a listában található egyik lejárt vizsgálatot. A lejárt vizsgálat csak olvasható, és szükséges törölni, mielőtt másik vizsgálatot kezdhetne. A lejárt vizsgálat törlése előtt a következőket teheti:

- Érintsen meg egy képet a következőhöz: [Lejárt vizsgálatban lévő kép megtekintése \(iOS\)](#).
- Érintse meg a  elemet a következőhöz: [Vizsgálat megosztása \(iOS\)](#).

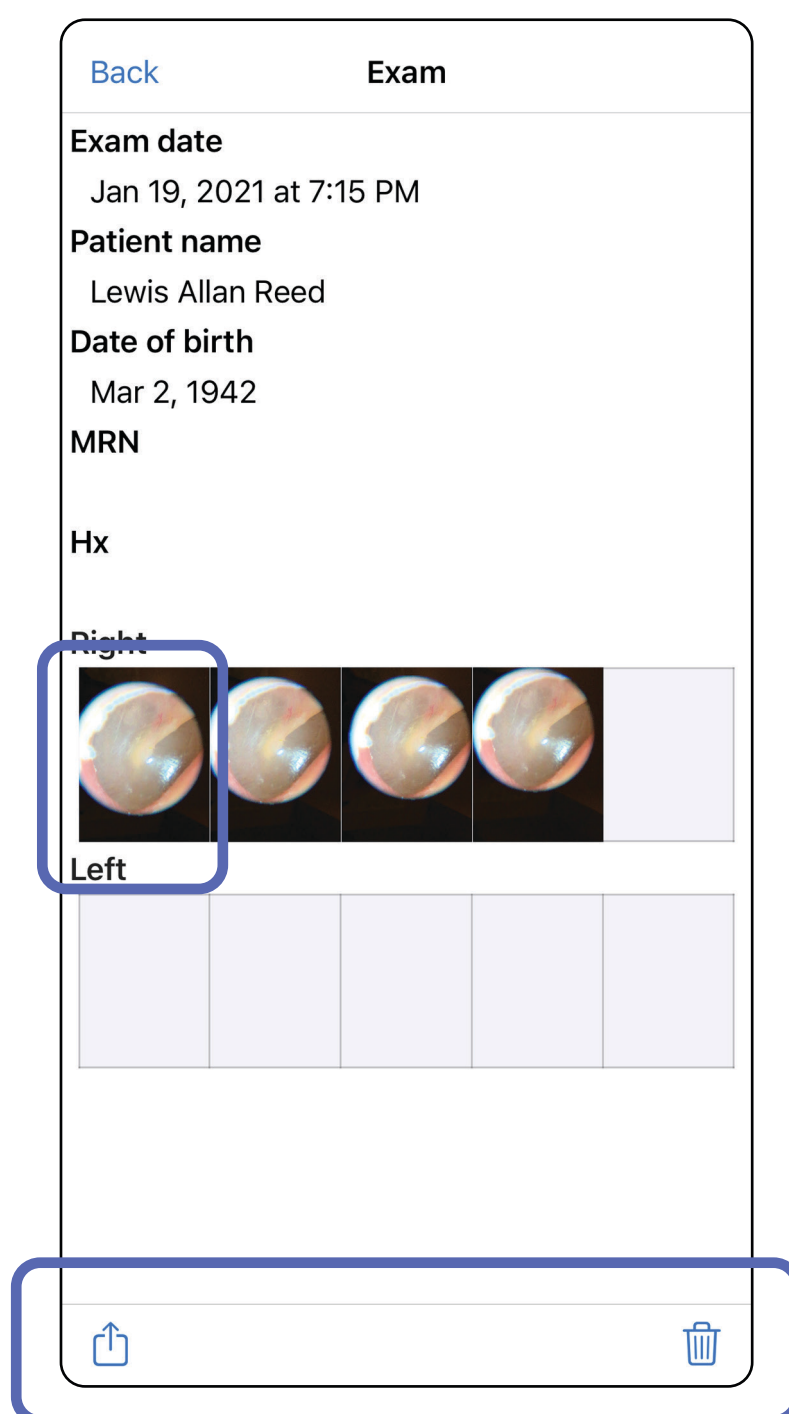

- Lásd: [Lejárt vizsgálatok törlése \(iOS\)](#).

Lépjen *Az alkalmazás funkcióinak használata* listához

## Lejárt vizsgálatban lévő kép megtekintése (iOS)

*Vonatkozik a következőkre: Képzési mód*

Egy kép megnyitásához érintse meg azt az Expired Exam (Lejárt vizsgálat) képernyőn.

- Egy lejárt vizsgálatban érintse meg a  elemet a következőhöz: [Kép megosztása \(iOS\)](#).
- Egy lejárt vizsgálatban érintse meg a  elemet a [Szűrő alkalmazása egy képen \(iOS\)](#) művelethez.

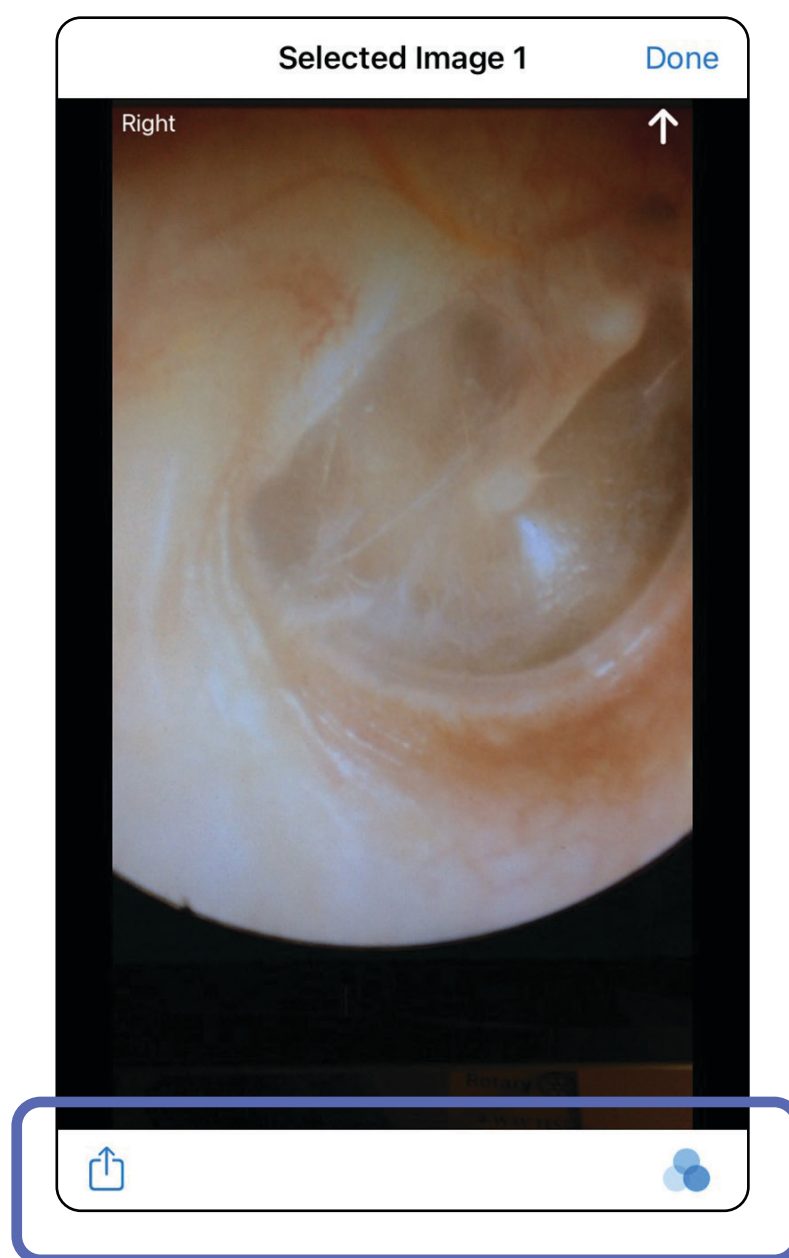

Lépjen *Az alkalmazás funkcióinak használata* listához

## Lejárt vizsgálatok törlése (iOS)

*Vonatkozik a következőkre: Képzési mód*

A lejárt vizsgálatok törléséhez

1. érintse meg a **Delete All** (Összes törlése) elemet.
2. A lejárt vizsgálatok törlésének megerősítéséhez érintse meg az **OK** elemet.

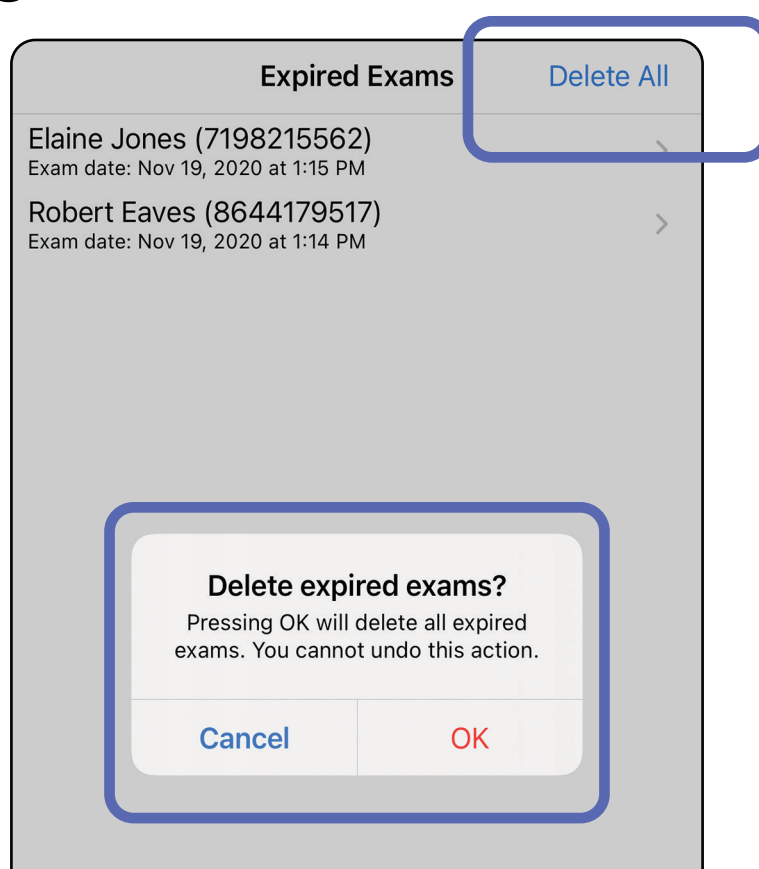

Lépjen *Az alkalmazás funkcióinak használata* listához

Kétféle módszerrel törölhető egy lejárt vizsgálat.

### 1. módszer: Törlés csúsztatással

1. Csúsztassa balra az ujját a lejárt vizsgálat nevéén.
2. A megerősítéshez érintse meg a **Delete** (Törlés) elemet.

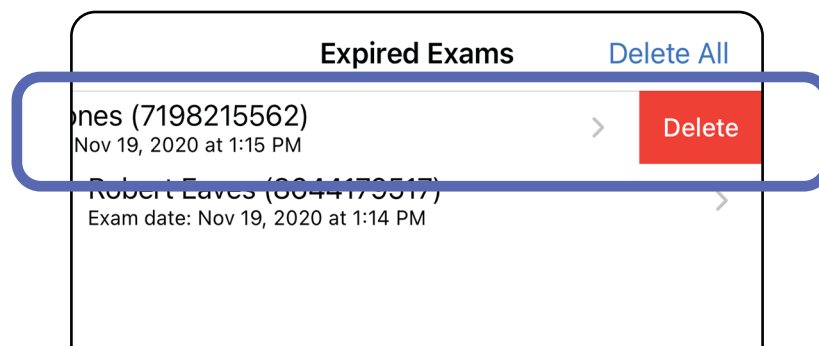

3. A megerősítéshez a felugró ablakban érintse meg a **OK** elemet.

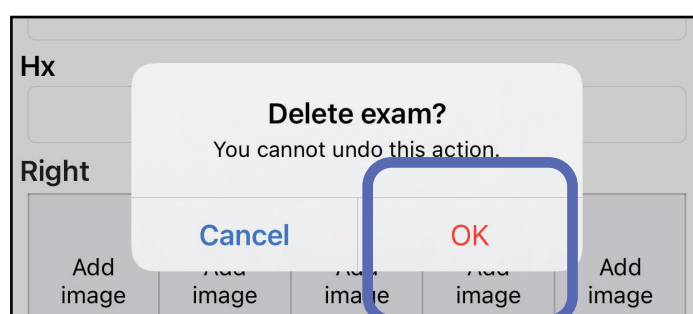

### 2. módszer: Tekintse meg a lejárt vizsgálatot, majd érintse meg a elemet.

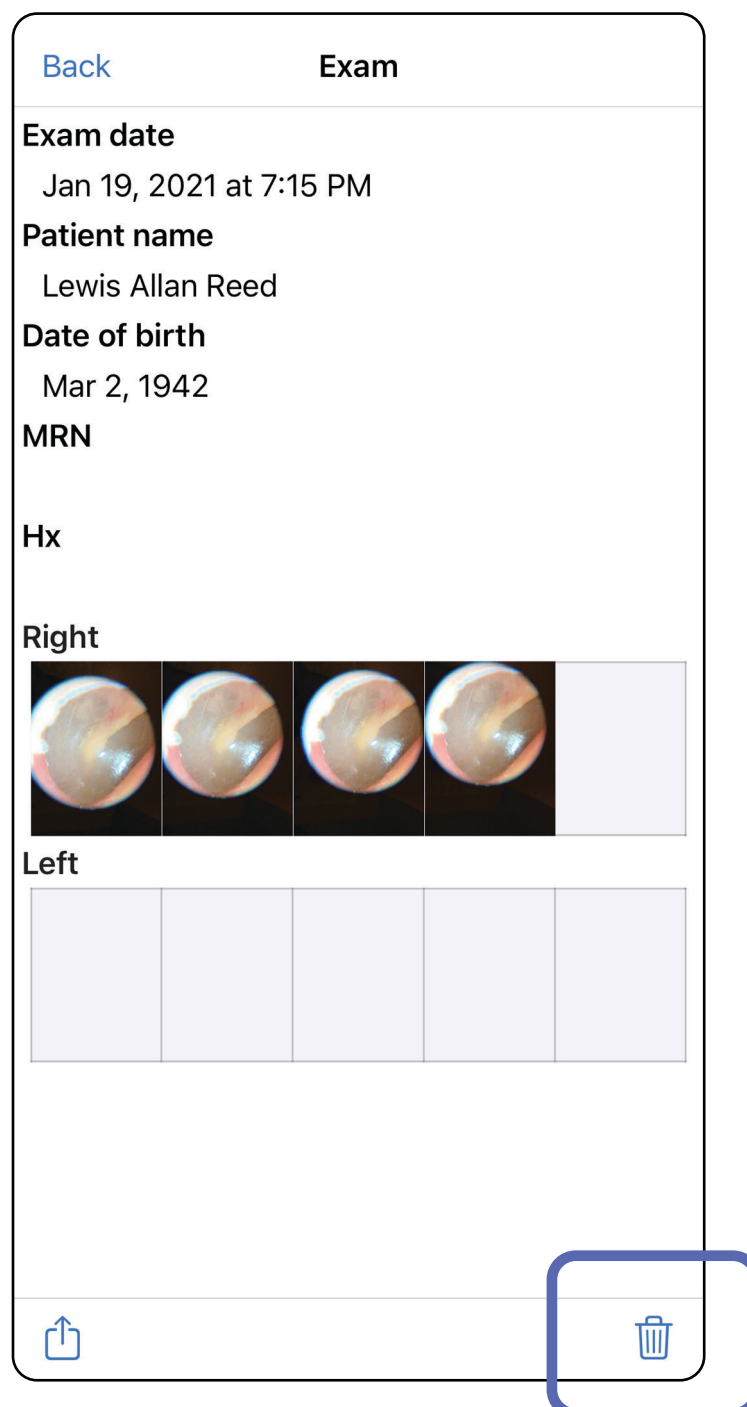

Lépjen *Az alkalmazás funkcióinak használata* listához

## Hamarosan lejáró vizsgálatok (iOS)

*Vonatkozik a következőkre: Képzési mód*

Hamarosan lejáró vizsgálatok esetében megjelenik a „Exams expiring soon” („Hamarosan lejáró vizsgák”) párbeszédpanel.

A lejáró vizsgálatok áttekintéséhez érintse meg az **OK** elemet.

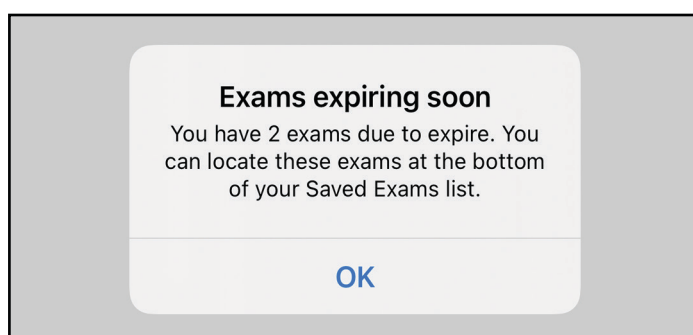

## Hamarosan lejáró vizsgálatok megtekintése (iOS)

*Vonatkozik a következőkre: Képzési mód*

A vizsgálat lejártáig nincs szükség semmilyen műveletre.

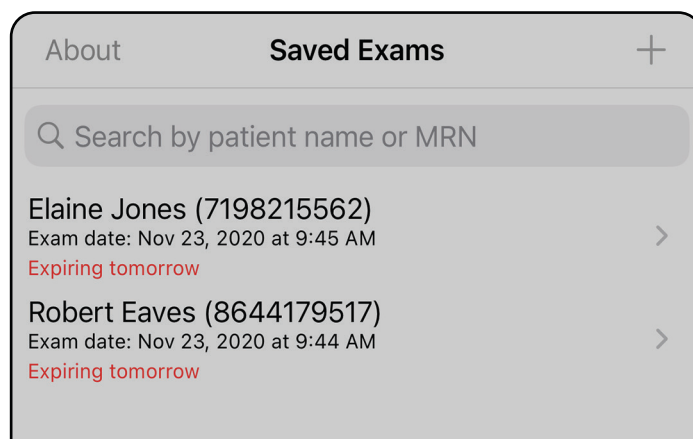

Lépjen *Az alkalmazás funkcióinak használata* listához

## Vizsgálat hozzáadása (iOS)

Vonatkozik a következőkre: *Képzési mód*

1. Új vizsgálat hozzáadásához érintse meg a **+** elemet.
2. Lásd: [Képek rögzítése \(iOS\)](#).

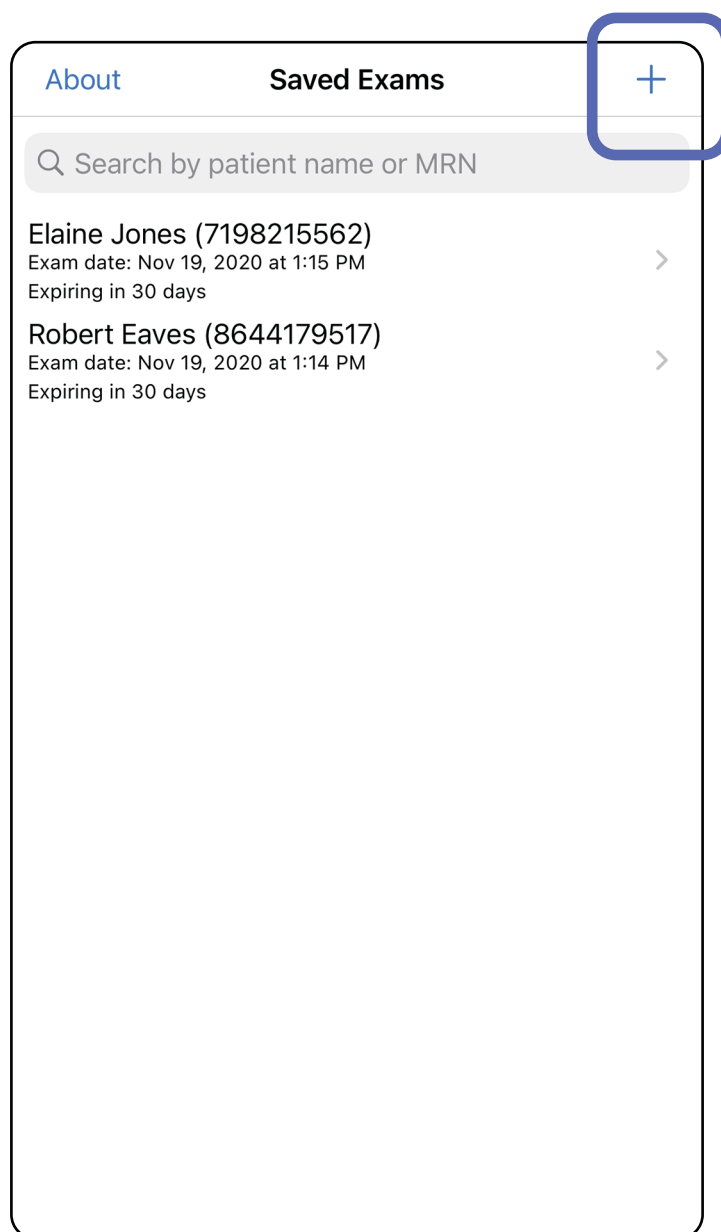

Lépjen *Az alkalmazás funkcióinak használata* listához

## Képek rögzítése (iOS)

Vonatkozik a következőkre: *Képzési mód, Klinikai mód*

1. Helyezze az eszközt a kiválasztott oldal elé. Lásd a vizsgálat elvégzésével kapcsolatos videókat és egyéb képzési anyagokat a [hillrom.com](http://hillrom.com) weboldalon.
2. Érintse meg az **Add Image** (Kép hozzáadása) elemet, és készítsen képet a jobb vagy bal oldalról.

- Exam date:** Mar 24, 2020 at 9:59 AM
- Patient name:** A text input field with a red 'Required' label below it.
- Date of birth:** A date selection field.
- MRN:** A text input field with a red 'Required' label below it.
- Hx:** A text input field.
- Right:** A section with five 'Add image' buttons. The first button is highlighted with a blue box.
- Left:** A section with five 'Add image' buttons.

At the bottom of the form, there is a share icon.

Lépjen *Az alkalmazás funkcióinak használata* listához

3. Ha már létezik előzetes felvétel, akkor új felvétel indításához a felugró menüből válassza ki a **New recording** (Új felvétel) lehetőséget, vagy előzetesen felvett képek kiválasztásához a **Previous recording** (Előző felvétel) lehetőséget. Lásd: [Képek kiválasztása \(iOS\)](#).

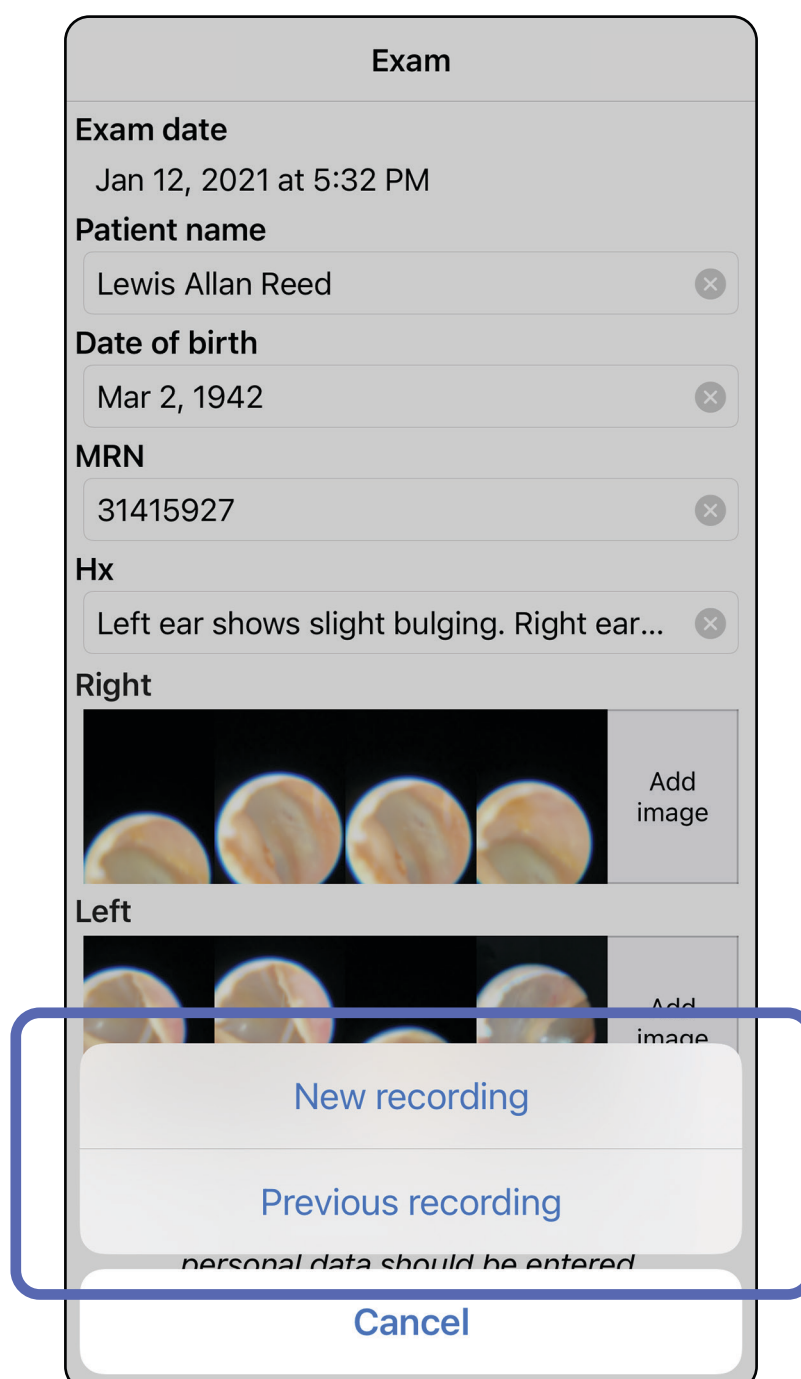

Lépjen *Az alkalmazás funkcióinak használata* listához

Ha nincsenek előzetes felvételek, a rögzítés automatikusan elindul és leáll. Lásd: [Képek kiválasztása \(iOS\)](#).

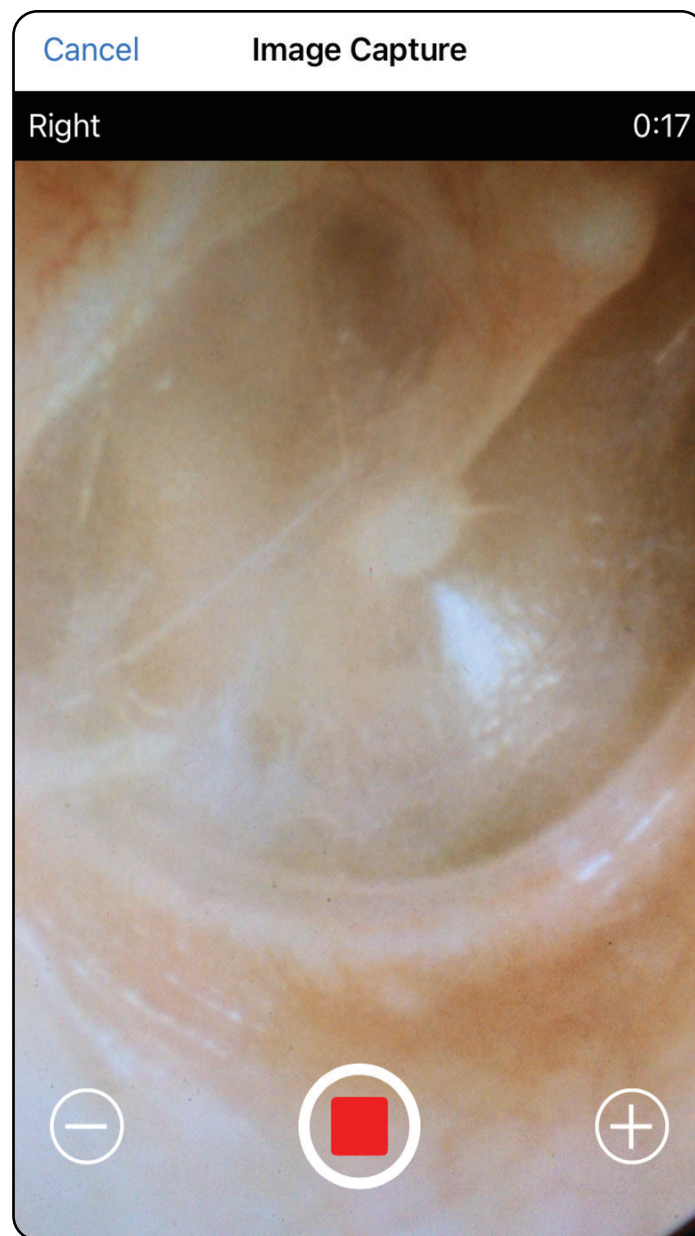

Lépjen *Az alkalmazás funkcióinak használata* listához

## Képek kiválasztása (iOS)

Vonatkozik a következőkre: *Képzési mód, Klinikai mód*

1. Válassza ki a megtartani kívánt képeket az alsó csúszka segítségével, majd az adott kép kiválasztásához csúsztassa balra vagy jobbra az ujját a képen.
2. Minden megtartani kívánt képnél érintse meg a **+** elemet.
3. Érintse meg a **Done** (Kész) elemet.

**MEGJEGYZÉS** Oldalanként maximum 5 képet lehet megtartani egy vizsgálat során.

**MEGJEGYZÉS** A kép jobb felső sarkában lévő nyíl azt jelzi, hogy a rögzített képen melyik irány mutat felfelé.

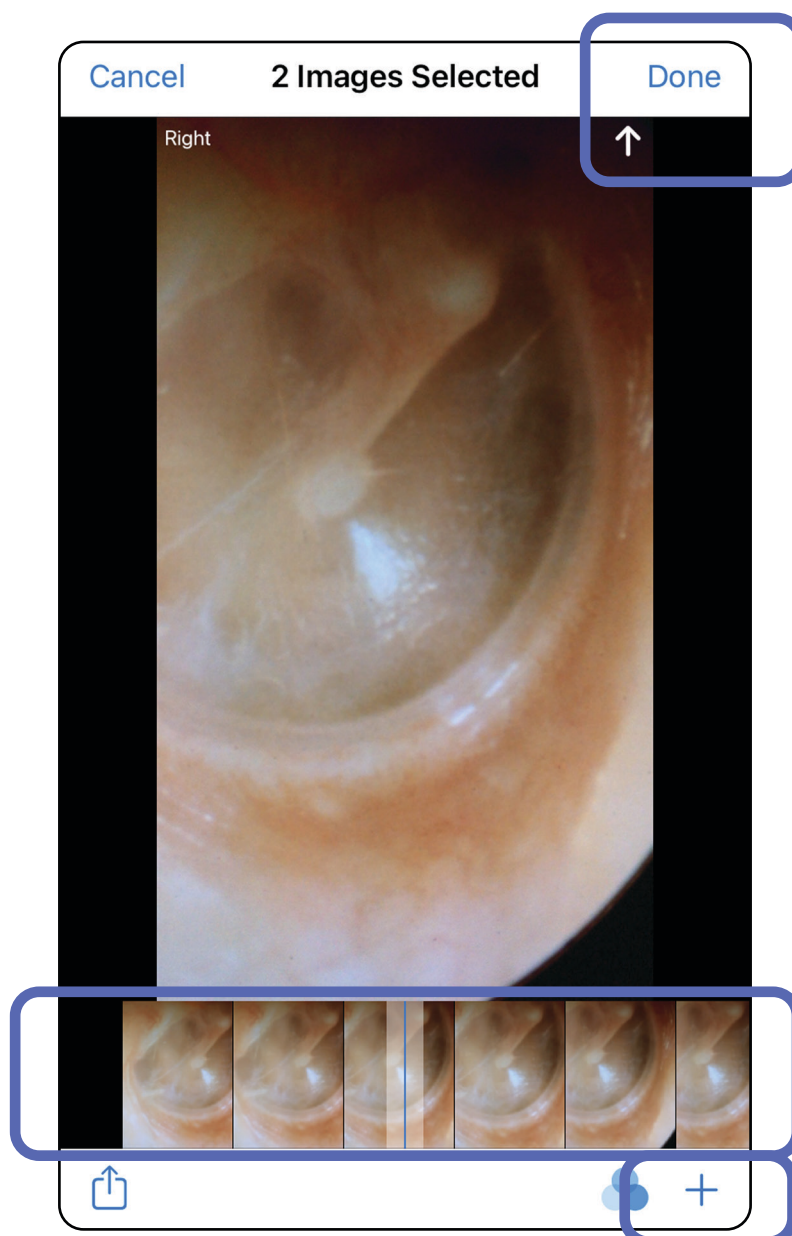

Lépjen *Az alkalmazás funkcióinak használata* listához

## Kiválasztott kép megtekintése (iOS)

Vonatkozik a következőkre: Képzési mód, Klinikai mód

1. Az Exam (Vizsgálat) képernyőn érintsen meg egy képet.
2. A Selected image (Kiválasztott kép) képernyőn az ujját jobbra és balra elcsúsztatva görgethet a két oldal képei között.

**MEGJEGYZÉS** A kép jobb felső sarkában lévő nyíl azt jelzi, hogy a rögzített képen melyik irány mutat felfelé.

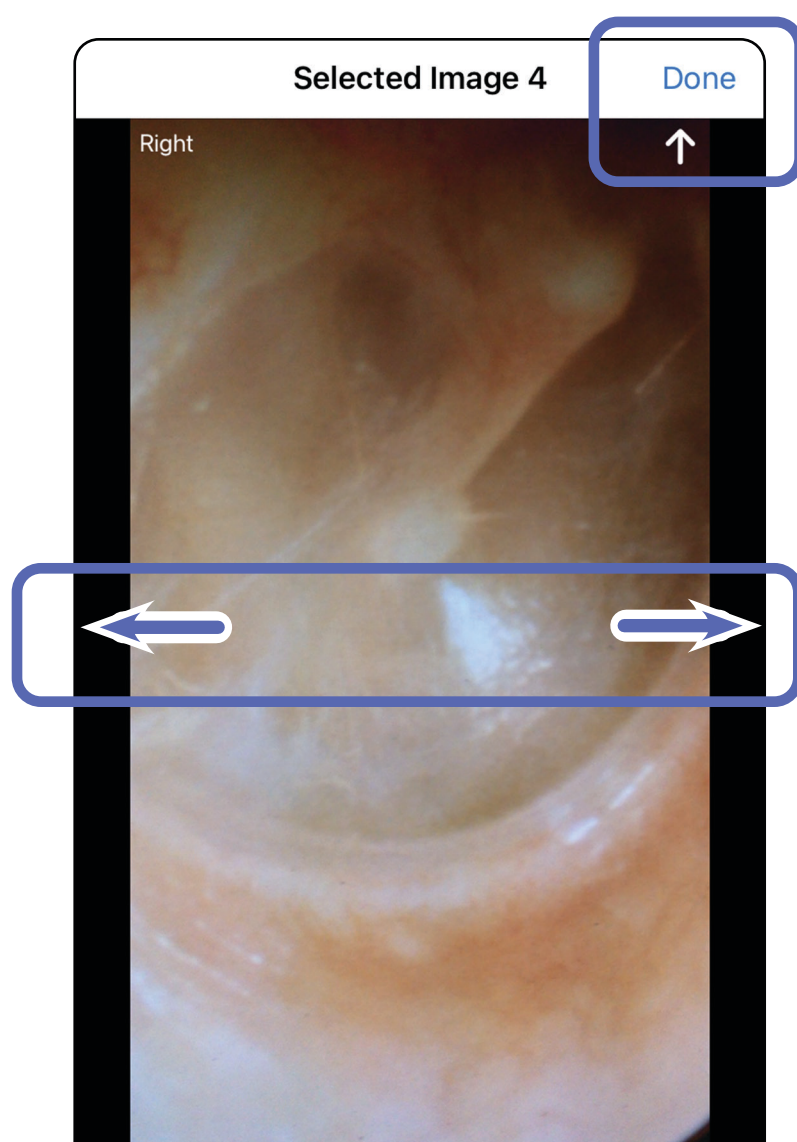

Lépjen *Az alkalmazás funkcióinak használata* listához

## Képek szűrése, áthelyezése és törlése (iOS)

Vonatkozik a következőkre: *Képzési mód, Klinikai mód*

Egy kép megnyitásához érintse meg azt az Exam (Vizsgálat) képernyőn.

- Egy szűrő alkalmazásához érintse meg a  elemet. A szűrők csak az aktuális képre és annak megosztására vonatkoznak. A rendszer tárolja az eredeti, szűrés nélküli képeket.
- A kép másik oldalra helyezéséhez érintse meg a  elemet (*lejárt vizsgálatok esetében nem elérhető*). Ez a funkció akkor hasznos, ha a képrögzítés megkezdésekor a rossz oldalt választotta.
- A kép törléséhez érintse meg a  elemet, majd erősítse meg a törlést (*lejárt vizsgálatok esetében nem elérhető*).

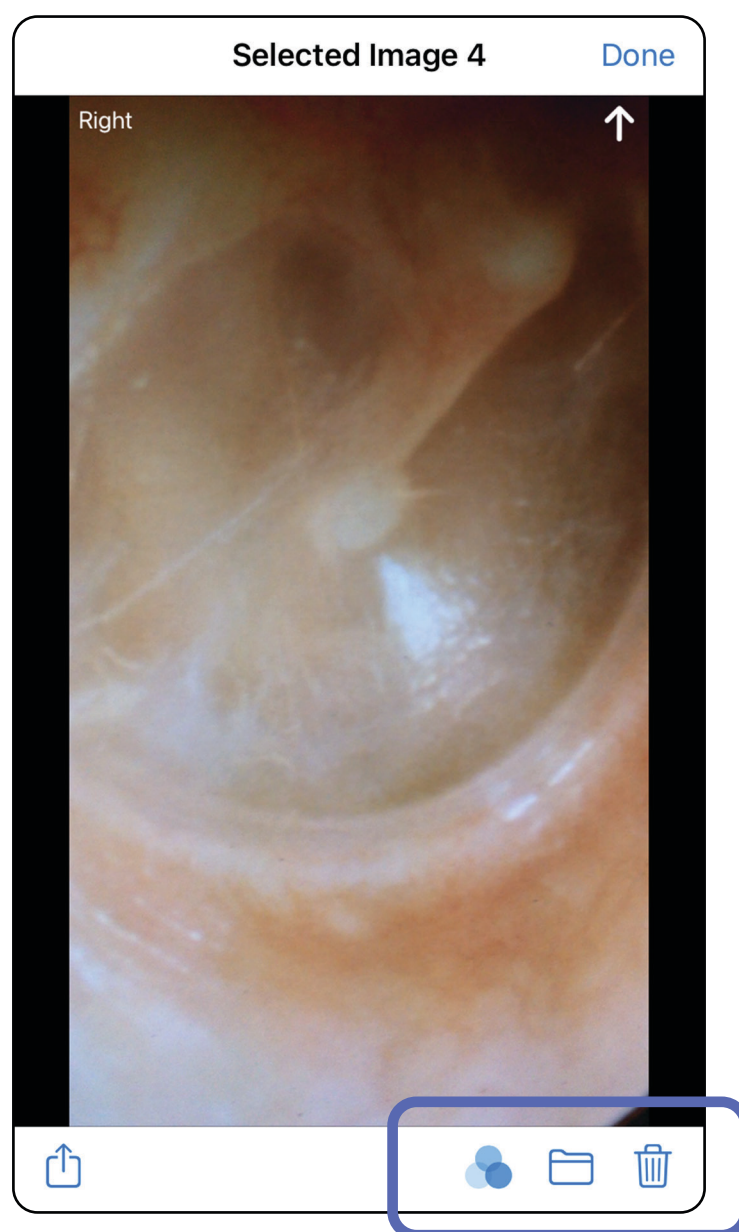

Lépjen *Az alkalmazás funkcióinak használata* listához

## Vizsgálat mentése (iOS)

Vonatkozik a következőkre: Képzési mód

1. Adja meg a betegadatokat.
2. Érintse meg a **Save** (Mentés) elemet.

**MEGJEGYZÉS** Egy vizsgálat mentéséhez nem szükségesek képek. A betegadatokat a képek kiválasztása előtt vagy után is hozzá lehet adni.

**MEGJEGYZÉS** Egy vizsgálat csak a szükséges adatok megadása után menthető.

- Exam date:** Jan 1, 2021 at 10:19 AM
- Patient name:** Declan McManus (with a clear 'x' button)
- Date of birth:** Aug 25, 1954 (with a clear 'x' button)
- MRN:** (empty text field)
- Hx:** (empty text field)
- Right:** Two image thumbnails followed by three 'Add image' buttons.
- Left:** Five 'Add image' buttons.

At the bottom of the form, there is a share icon.

Lépjen *Az alkalmazás funkcióinak használata* listához

## Mentett vizsgálat frissítése (iOS)

Vonatkozik a következőkre: Képzési mód

1. A vizsgálat szerkesztéséhez érintse meg a kívánt vizsgálat nevét, hogy megnyíljon a vizsgálat.

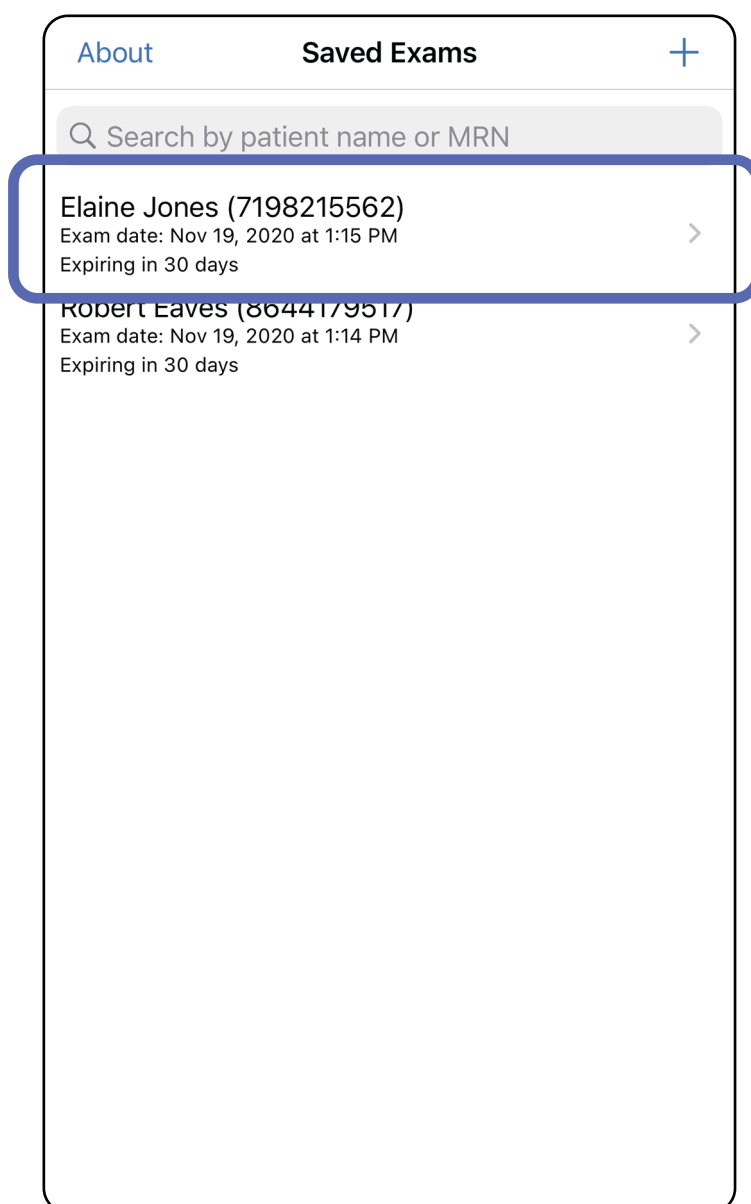

Lépjen *Az alkalmazás funkcióinak használata* listához

2. Az Exam (Vizsgálat) képernyőn érintse meg a frissíteni kívánt mezőt.
3. Adja meg a betegadatokat.
  - a. Használja a felugró billentyűzetet vagy a numerikus billentyűzetet a következők megadásához: Patient name (Beteg neve) vagy MRN (orvosi nyilvántartási szám).
  - b. A felugró naptár segítségével válassza ki a születési időt.

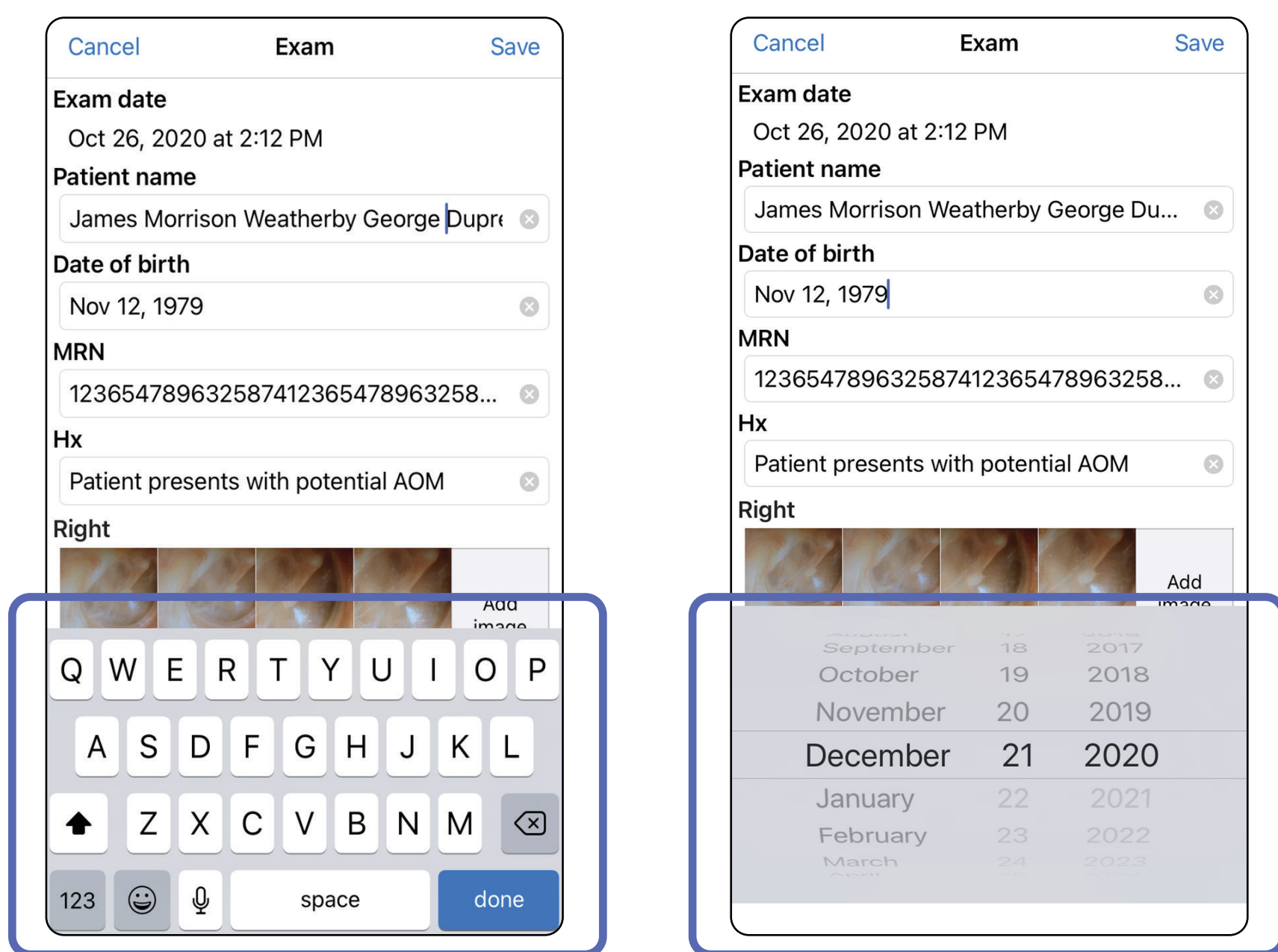

4. Adjon hozzá vagy távolítson el képeket. Lásd: [Képek rögzítése \(iOS\)](#) és [Képek szűrése, áthelyezése és törlése \(iOS\)](#).
5. Érintse meg a **Save** (Mentés) elemet.

**MEGJEGYZÉS** A mentés funkció csak akkor elérhető, ha végrehajtott módosításokat és a szükséges betegadatokat hiánytalanok.

Lépjen *Az alkalmazás funkcióinak használata* listához

## Vizsgálat megosztása (iOS)

Vonatkozik a következőkre: Képzési mód, Klinikai mód

1. Az Exam (Vizsgálat) képernyőn érintse meg a  elemet.
2. A vizsgálat megosztásához kövesse az utasításokat.

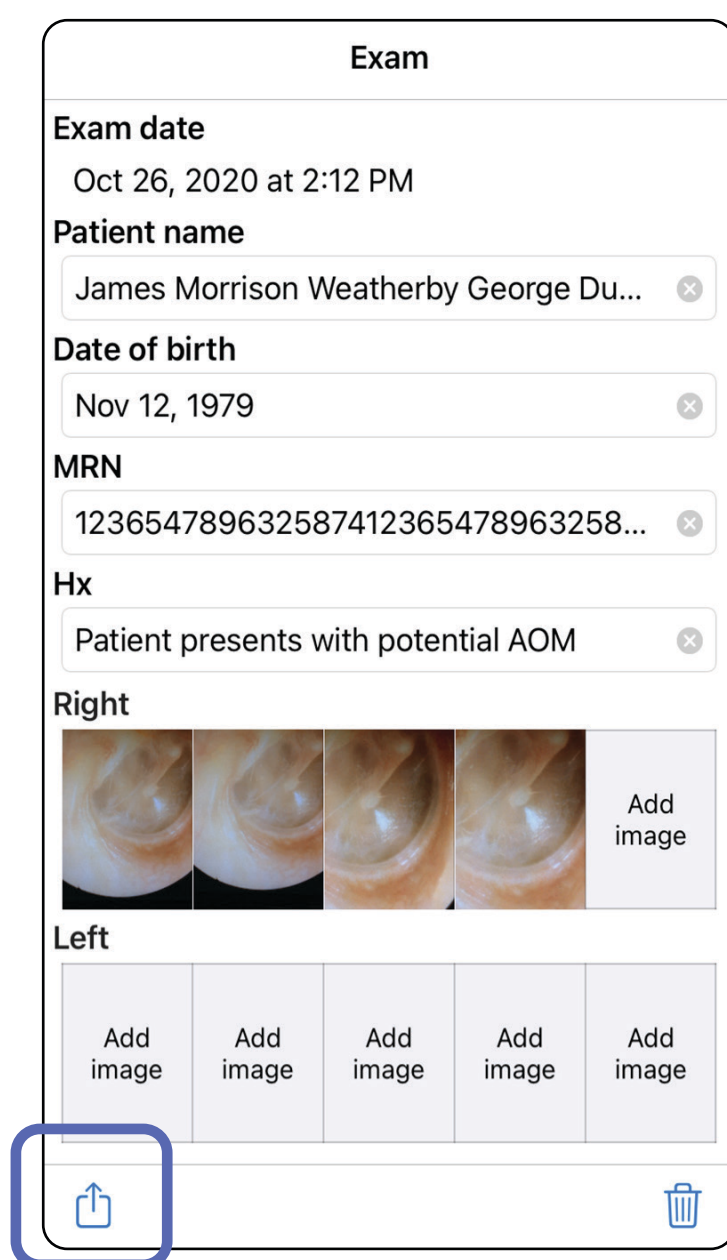

**MEGJEGYZÉS** A megosztás funkció akkor érhető el, ha a vizsgálat rendelkezik legalább 1 képpel és az összes szükséges betegadattal.

Exam

Exam date  
Oct 26, 2020 at 2:12 PM

Patient name  
James Morrison Weatherby George Du... 

Date of birth  
Nov 12, 1979 

MRN  
123654789632587412365478963258... 

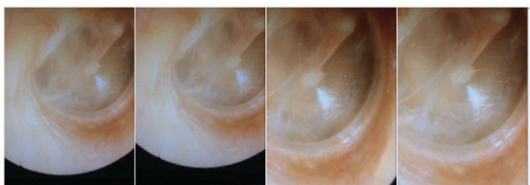
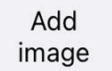
Hx  
Patient presents with potential AOM 

Right  
 

Left  

Lépjen *Az alkalmazás funkcióinak használata* listához

3. A felugró menüből válassza ki a megosztás módját.

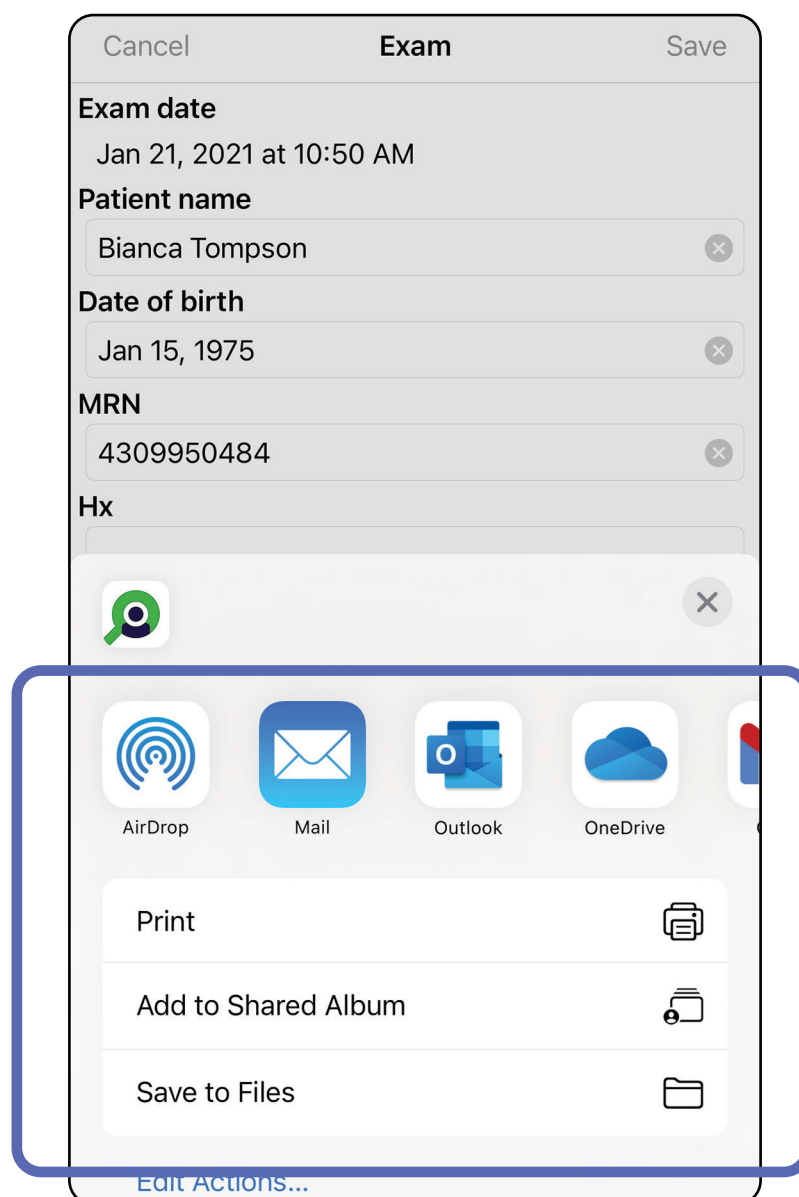

4. A megosztáshoz kövesse az utasításokat.

**MEGJEGYZÉS** Lásd: [Eszköz- és betegadatok és azok biztonsága.](#)

**MEGJEGYZÉS** Az iExaminer alkalmazás megosztott képei beágyazott információkat tartalmazhatnak. Néhány fényképmegtekintő alkalmazás nem támogatja a beágyazott információkat. Ha a címzett nem tudja megtekinteni a fényképet, akkor meg kell győződnie arról, hogy a fényképmegtekintő alkalmazás támogatja a beágyazott információkkal ellátott képek megtekintését, ellenkező esetben másik fényképmegtekintő alkalmazást kell választania.

Lépjen *Az alkalmazás funkcióinak használata* listához

## Kép megosztása (iOS)

Vonatkozik a következőkre: Képzési mód, Klinikai mód

1. Az Exam (Vizsgálat) képernyőn érintse meg a kívánt képet.
2. Érintse meg a  elemet.

**MEGJEGYZÉS** A megosztás funkció csak akkor érhető el, ha a vizsgálatban az összes szükséges betegadat rendelkezésre áll.

Lépjen *Az alkalmazás funkcióinak használata* listához

3. A felugró menüből válassza ki a megosztás módját, majd kövesse a megosztási utasításokat.

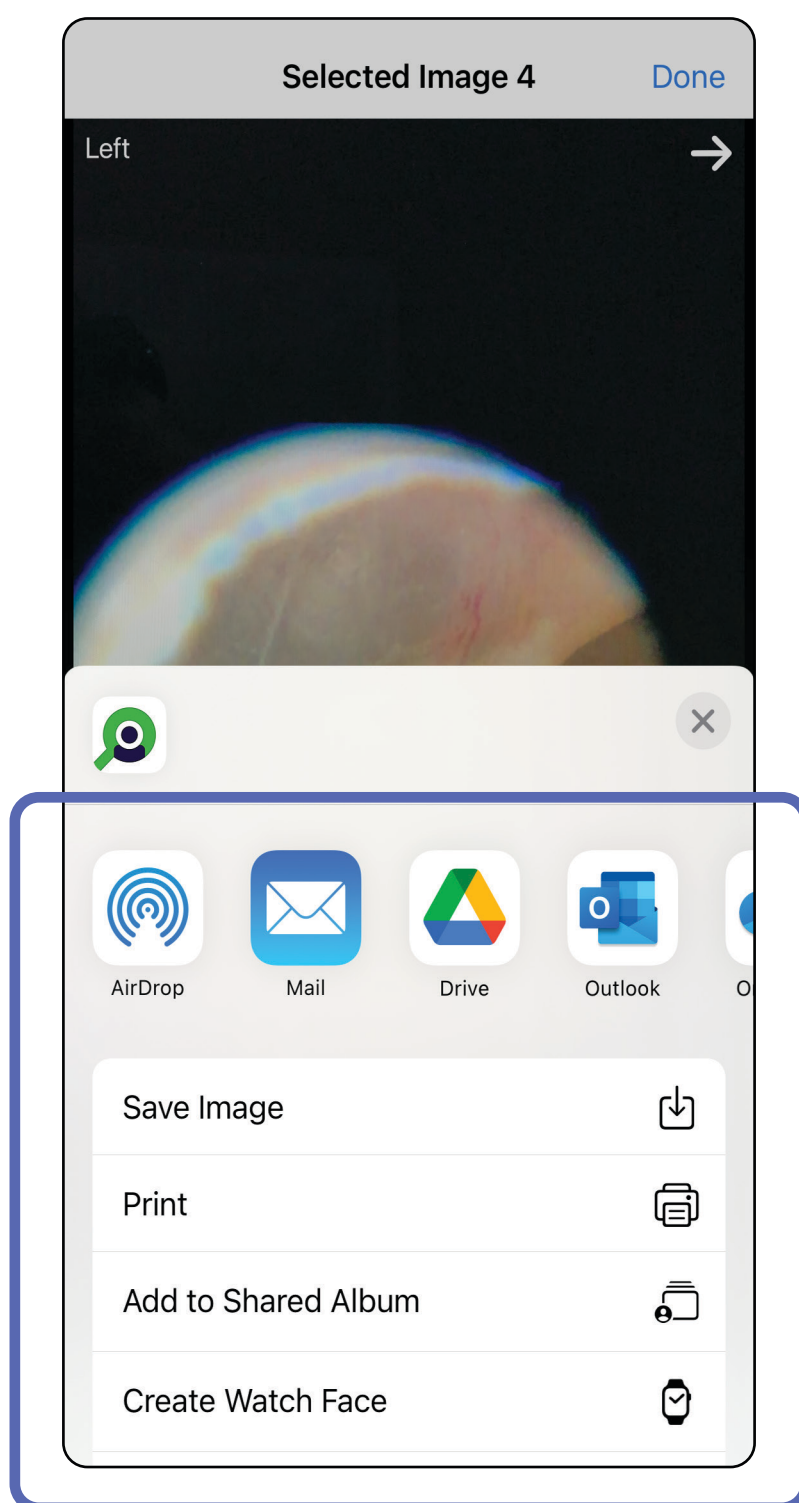

**MEGJEGYZÉS** Lásd: [Eszköz- és betegadatok és azok biztonsága.](#)

**MEGJEGYZÉS** Az iExaminer alkalmazás megosztott képei beágyazott információkat tartalmazhatnak. Néhány fényképmegtekintő alkalmazás nem támogatja a beágyazott információkat. Ha a címzett nem tudja megtekinteni a fényképet, akkor meg kell győződnie arról, hogy a fényképmegtekintő alkalmazás támogatja a beágyazott információkkal ellátott képek megtekintését, ellenkező esetben másik fényképmegtekintő alkalmazást kell választania.

Lépjen *Az alkalmazás funkcióinak használata* listához

## Vizsgálat törlése (iOS)

Vonatkozik a következőkre: Képzési mód

Kétféle módszerrel törölhető egy vizsgálat.

### 1. módszer: Törlés csúsztatással

1. Mentett vizsgálat törléséhez csúsztassa balra az ujját a mentett vizsgálat nevéen.
2. A megerősítéshez érintse meg a **Delete** (Törlés) elemet.

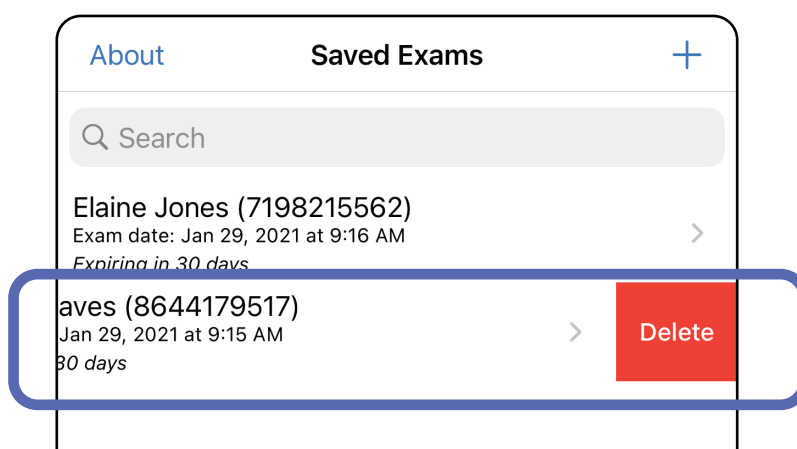

3. A megerősítéshez a felugró ablakban érintse meg a **OK** elemet.

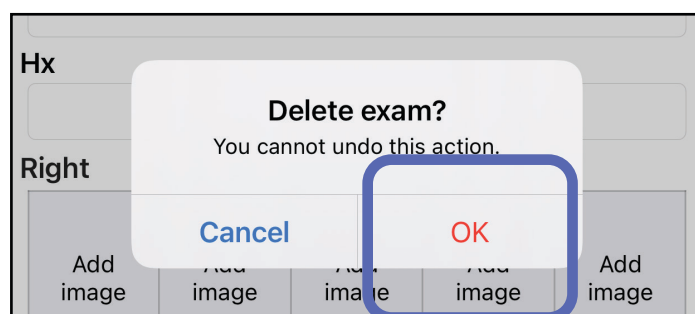

2. módszer: Tekintse meg a lejárt vizsgálatot, majd érintse meg a  elemet.

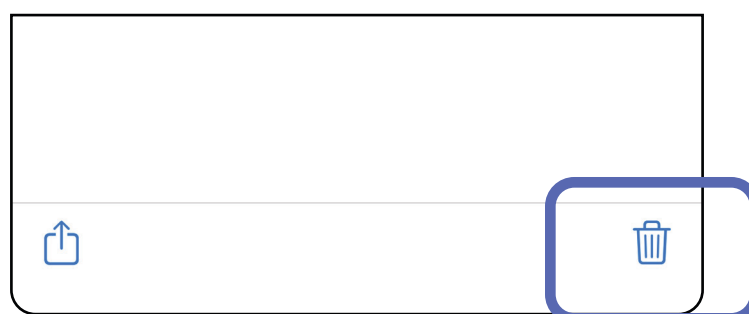

**MEGJEGYZÉS** Törölt vizsgálat nem állítható helyre.

Lépjen *Az alkalmazás funkcióinak használata* listához

## Vizsgálat elvetése (iOS)

Vonatkozik a következőkre: Klinikai mód

1. Vizsgálat elvetéséhez érintse meg a **New** (Új) elemet.

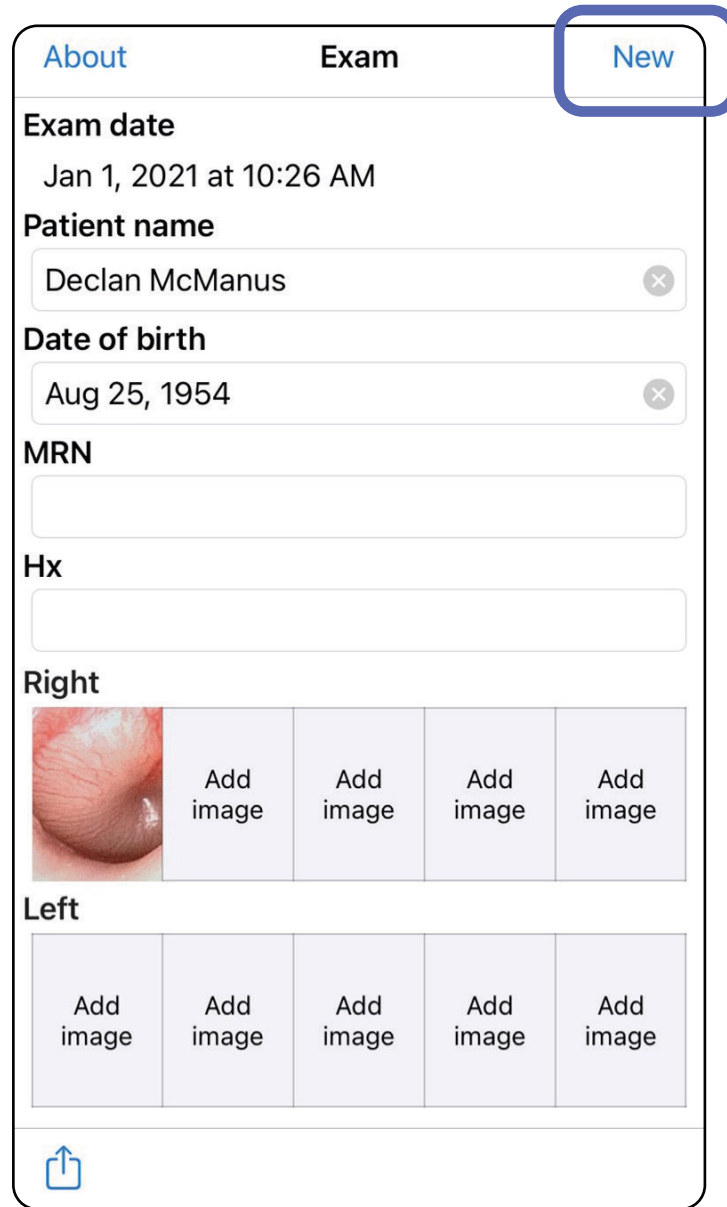

2. A módosítások elvetéséhez és új vizsgálat kezdéséhez érintse meg az **OK** elemet.

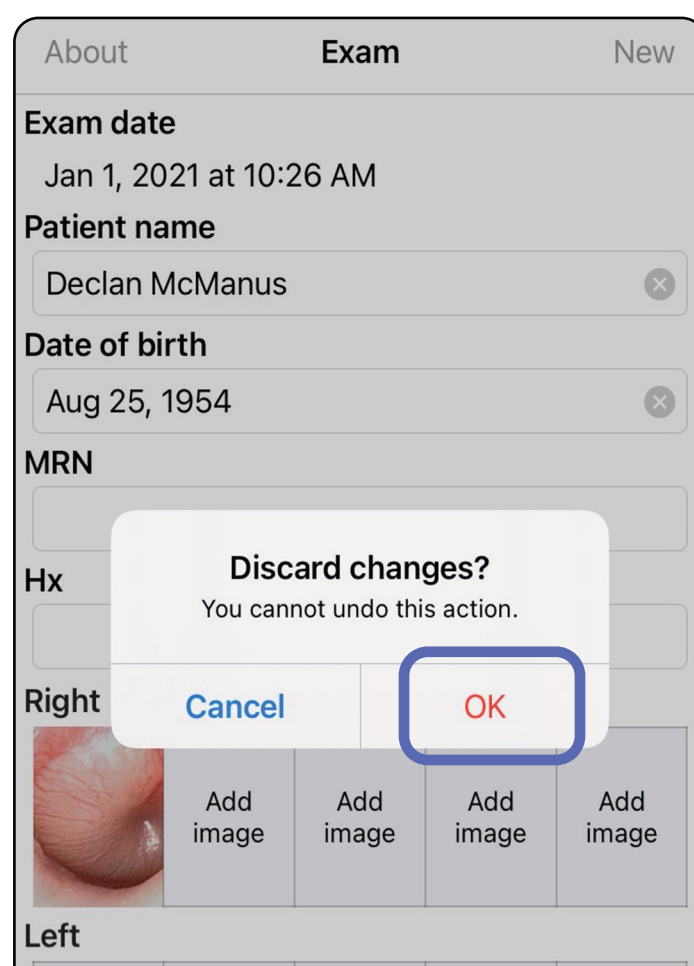

Lépjen *Az alkalmazás funkcióinak használata* listához

## Android utasítások

**MEGJEGYZÉS** A képek kizárólag illusztrációkként szolgálnak.

**MEGJEGYZÉS** A klinikai mód megnyílik az Exam (Vizsgálat) képernyőn.

## Képernyőelemek (Android)

*Vonatkozik a következőkre: Képzési mód, Klinikai mód*

### Ikon      Meghatározás

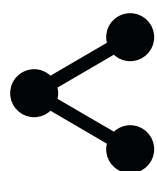

Megosztás

Törlés

Szűrő

Hozzáadás

Vissza

Kész

Áthelyezés

Lépjen *Az alkalmazás funkcióinak használata* listához

## Beállítások módosítása (Android)

Vonatkozik a következőkre: Képzési mód, Klinikai mód

Módosítsa a beállításokat, például a képfelbontást vagy az adatmegőrzési időt. Egyes beállítások esetleg csak egy adott módban érhetőek el.

1. Az applikáció jobb felső sarkában érintse meg a menü ikont.

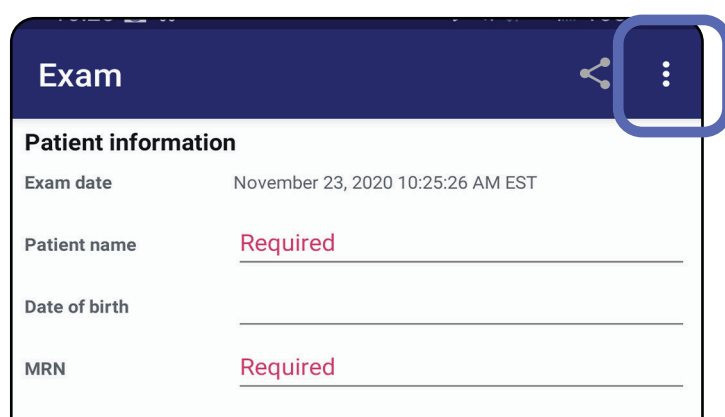

2. Érintse meg a **Settings** (Beállítások) elemet.
3. Módosítsa a Settings (Beállítások) lehetőségeit. [Az összeállítás ellenőrzése](#) újra, ha megváltoztatja a képfelbontást.
4. A beállítások mentéséhez érintse meg a bal felső sarokban található ← elemet.

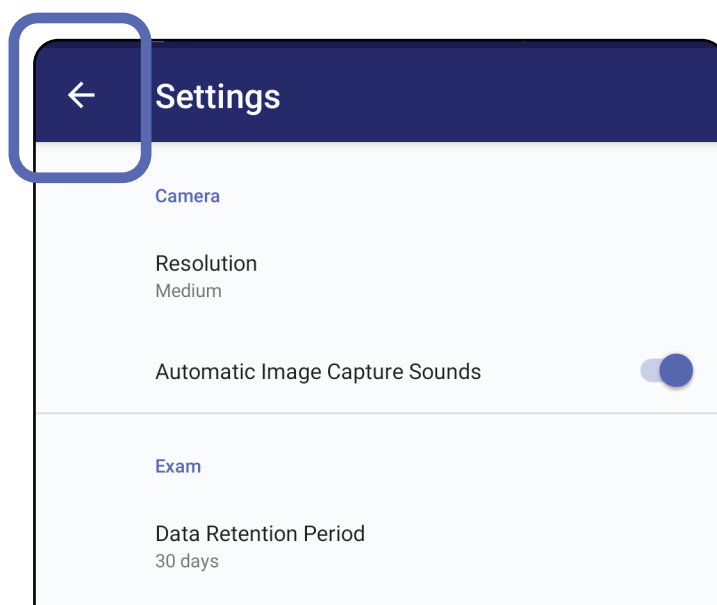

Lépjen *Az alkalmazás funkcióinak használata* listához

## Hitelesítés (Android)

*Vonatkozik a következőkre: Képzési mód*

Az Authentication (Hitelesítés) képernyőn a következő lehetőségek érhetők el:

- [Jelszó beállítása \(Android\)](#)
- [Jelszó visszaállítása \(Android\)](#)
- [Bejelentkezés \(Android\)](#)

## Jelszó beállítása (Android)

*Vonatkozik a következőkre: Képzési mód*

1. Adjon meg egy, a hitelesítési kritériumoknak megfelelő jelszót.
2. Az Authentication (Hitelesítés) képernyőn kétszer adja meg az új jelszót.
3. Érintse meg a **Set** (Beállítás) elemet.

Authentication

Enter a new password.

Password

Confirm password

SET

Lépjen *Az alkalmazás funkcióinak használata* listához

## Jelszó visszaállítása (Android)

Vonatkozik a következőkre: *Képzési mód*

1. A jelszó visszaállításához érintse meg az Authentication (Hitelesítés) képernyő **Reset** (Visszaállítás) elemét.
2. Adja meg az új jelszót kétszer.
3. A jelszó visszaállításának megerősítéséhez érintse meg a **Reset** (Visszaállítás) elemet. Ez a művelet nem vonható vissza.

**MEGJEGYZÉS** A jelszó visszaállítása törli az alkalmazásban lévő összes vizsgálatot.

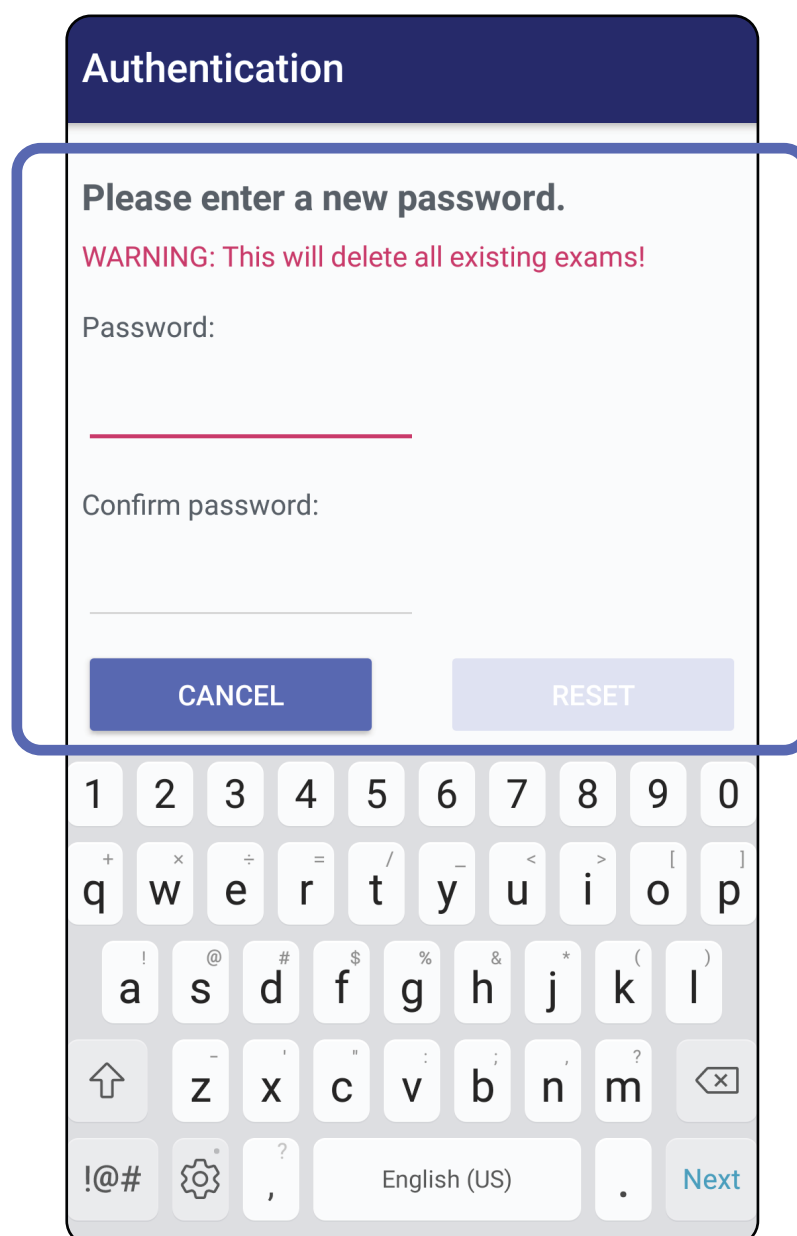

Lépjen *Az alkalmazás funkcióinak használata* listához

## Bejelentkezés (Android)

*Vonatkozik a következőkre: Képzési mód*

1. Nyissa meg az alkalmazást.
2. Az Authentication (Hitelesítés) képernyőn adja meg a jelszót.
3. Érintse meg a **Login** (Bejelentkezés) elemet.

Authentication

Enter your password.

Password

RESET LOG IN

Lépjen *Az alkalmazás funkcióinak használata* listához

## Lejárt vizsgálatok (Android)

*Vonatkozik a következőkre: Képzési mód*

Ha az alkalmazást képzési módban nyitják meg, és léteznek lejárt vizsgálatok, az alkalmazás használatának folytatásához a lejárt vizsgálatokat törölni kell. Figyelmeztető üzenet jelenik meg, ha bármely vizsgálat lejárt.

1. A figyelmeztetés nyugtázásához érintse meg az OK elemet.

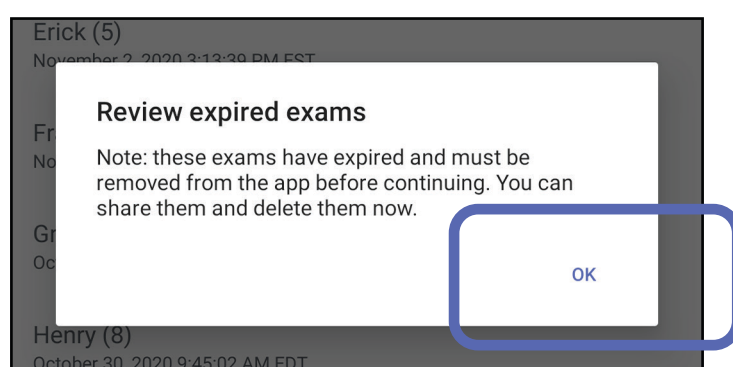

2. Tekintse át a lejárt vizsgálatok listáját.

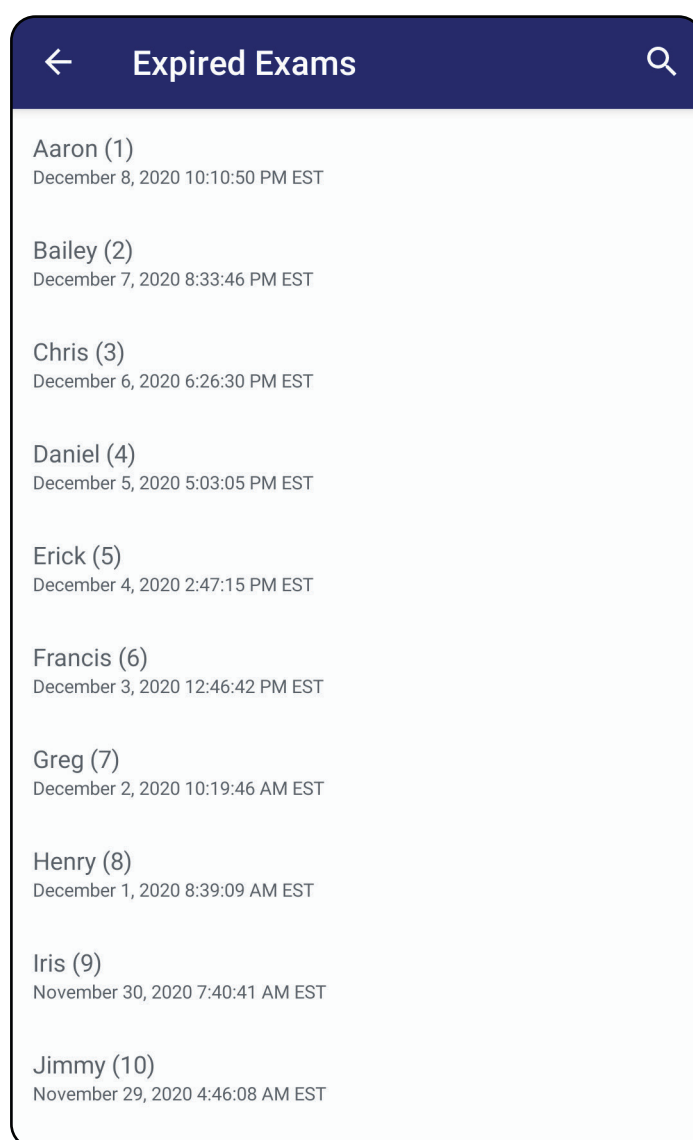

3. [Lejárt vizsgálat megtekintése \(Android\)](#) ahol megoszthatja vagy törölheti a vizsgálatot, illetve megoszthatja egy vizsgálat képeit vagy [Lejárt vizsgálatok törlése \(Android\)](#).

Lépjen *Az alkalmazás funkcióinak használata* listához

## Lejárt vizsgálat megtekintése (Android)

Vonatkozik a következőkre: *Képzési mód*

Egy lejárt vizsgálat megtekintéséhez érintse meg azt a listában. A lejárt vizsgálat csak olvasható, és szükséges törölni, mielőtt másik vizsgálatot kezdhetne. A lejárt vizsgálat törlése előtt a következőket teheti:

- Érintsen meg egy képet a következőhöz: [Lejárt vizsgálatban lévő kép megtekintése \(Android\)](#).
- Érintse meg a  elemet a következőhöz: [Vizsgálat megosztása \(Android\)](#).

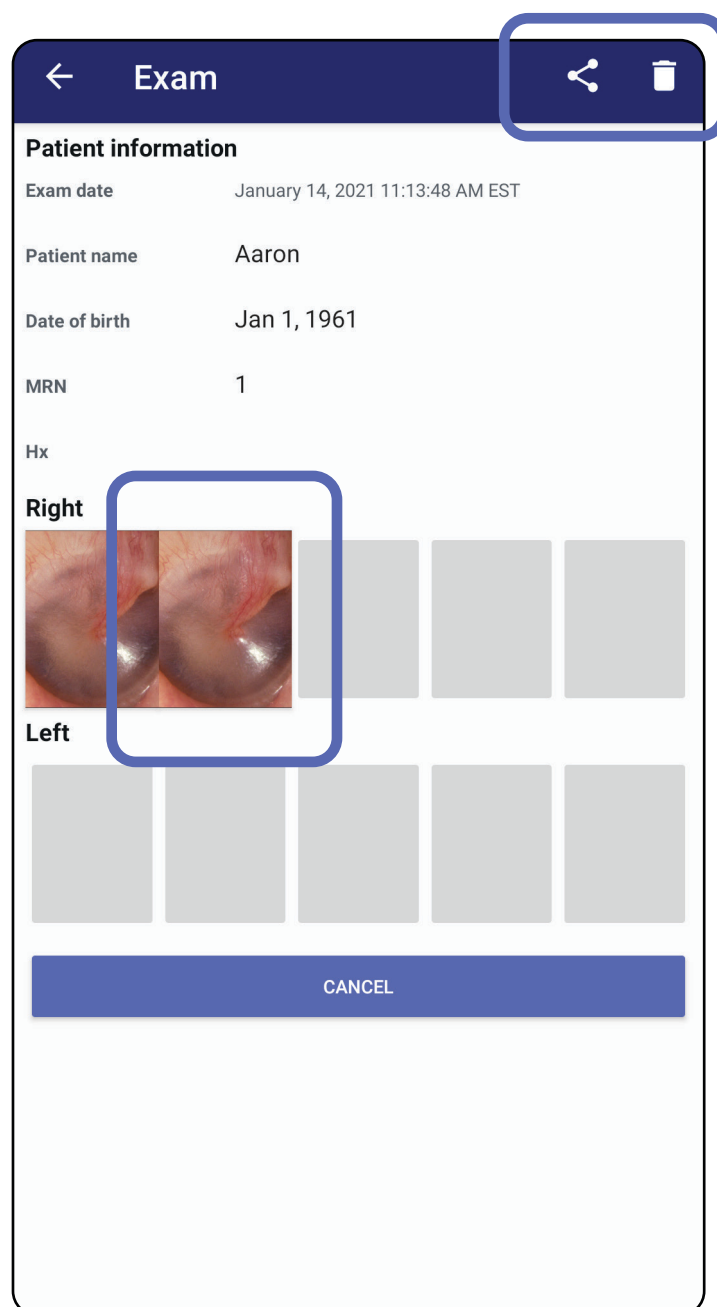

- Lásd: [Lejárt vizsgálatok törlése \(Android\)](#).

Lépjen *Az alkalmazás funkcióinak használata* listához

## Lejárt vizsgálatban lévő kép megtekintése (Android)

Vonatkozik a következőkre: *Képzési mód*

Egy kép megnyitásához érintse meg azt az Expired Exam (Lejárt vizsgálat) képernyőn.

- Egy lejárt vizsgálatban érintse meg a  elemet a [Szűrő alkalmazása egy képen \(Android\)](#) művelethez.
- Egy lejárt vizsgálatban érintse meg a  elemet a következőhöz: [Kép megosztása \(Android\)](#).

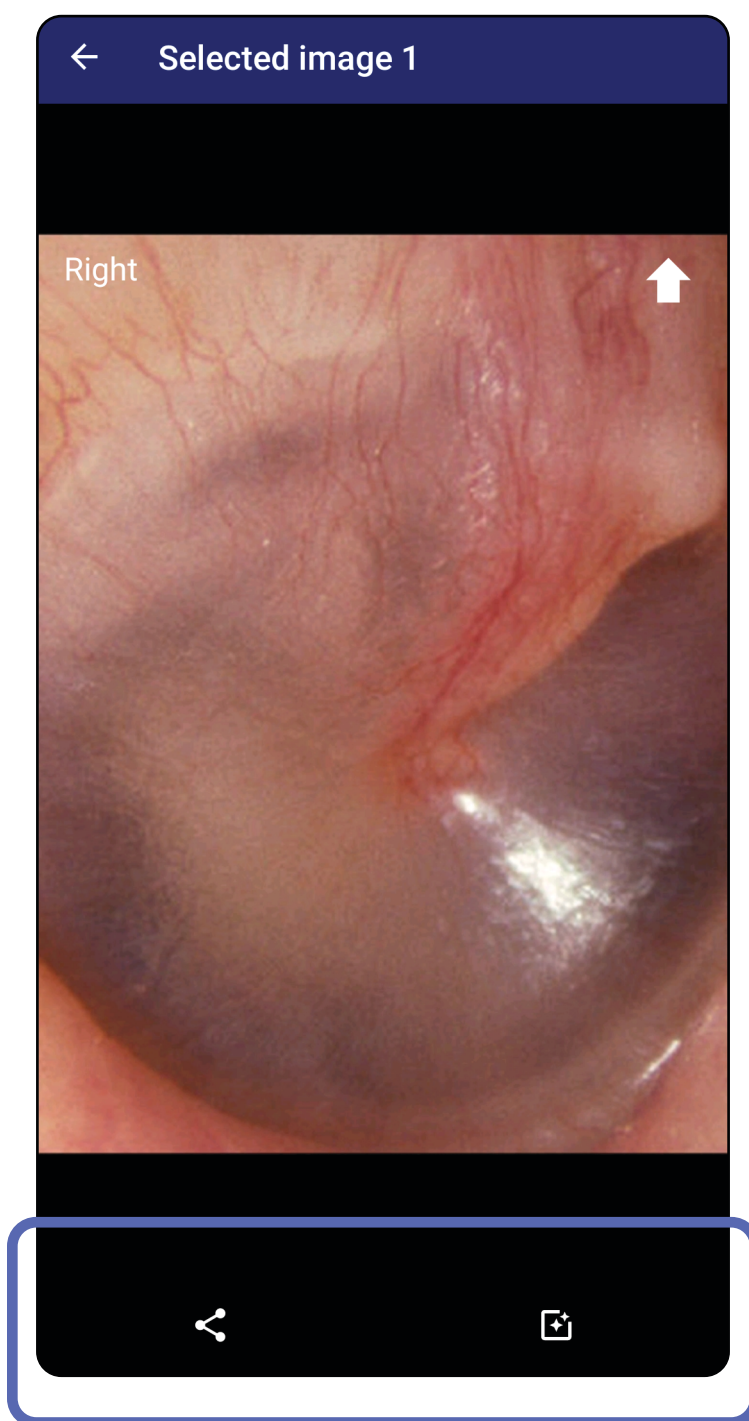

Lépjen *Az alkalmazás funkcióinak használata* listához

## Lejárt vizsgálatok törlése (Android)

Vonatkozik a következőkre: Képzési mód

A lejárt vizsgálatok törléséhez

1. Érintse meg a ← elemet.

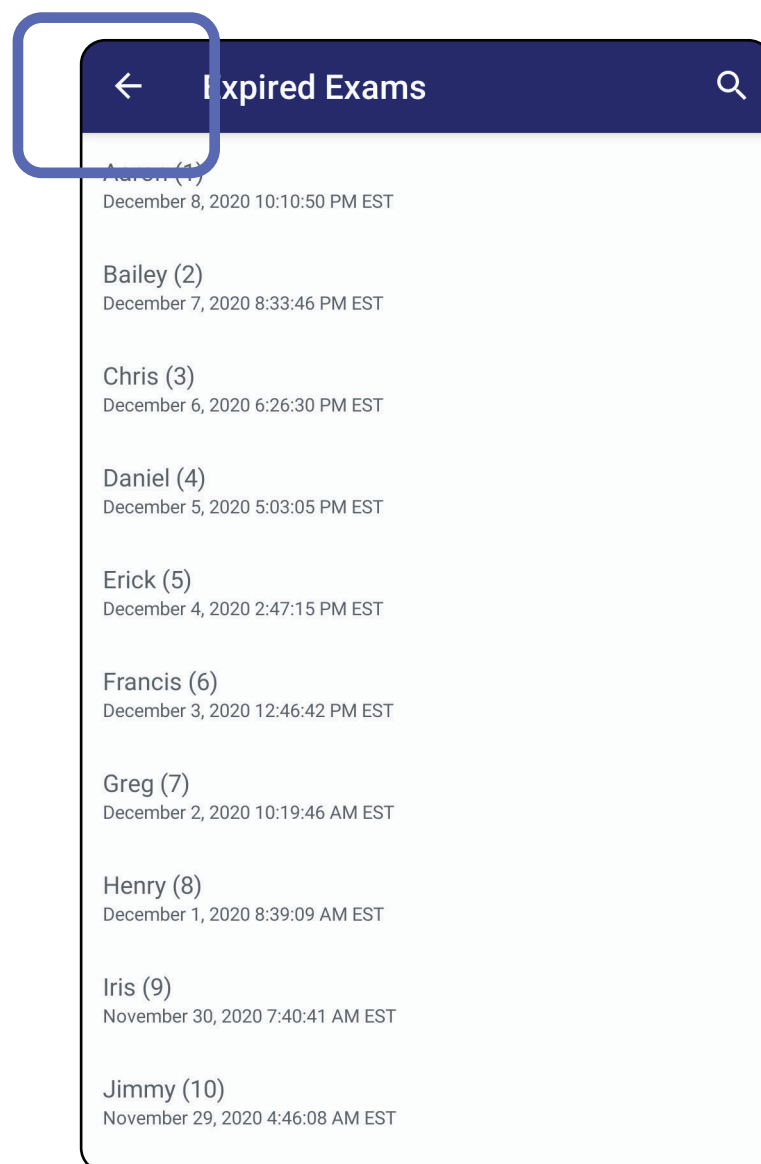

2. A megerősítéshez érintse meg az **OK** elemet a felugró ablakban.

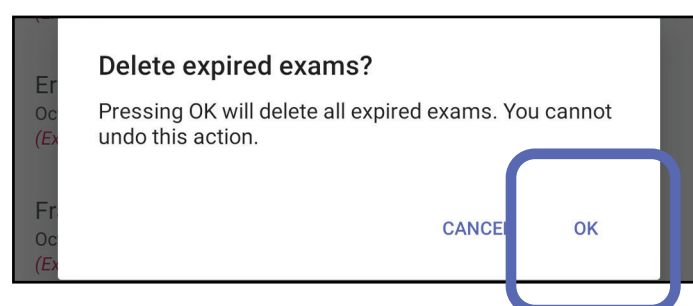

Lépjen *Az alkalmazás funkcióinak használata* listához

Kétféle módszerrel törölhető egy lejárt vizsgálat.

### 1. módszer: Törlés csúsztatással

Csúsztassa balra vagy jobbra az ujját a lejárt vizsgálat nevéén.

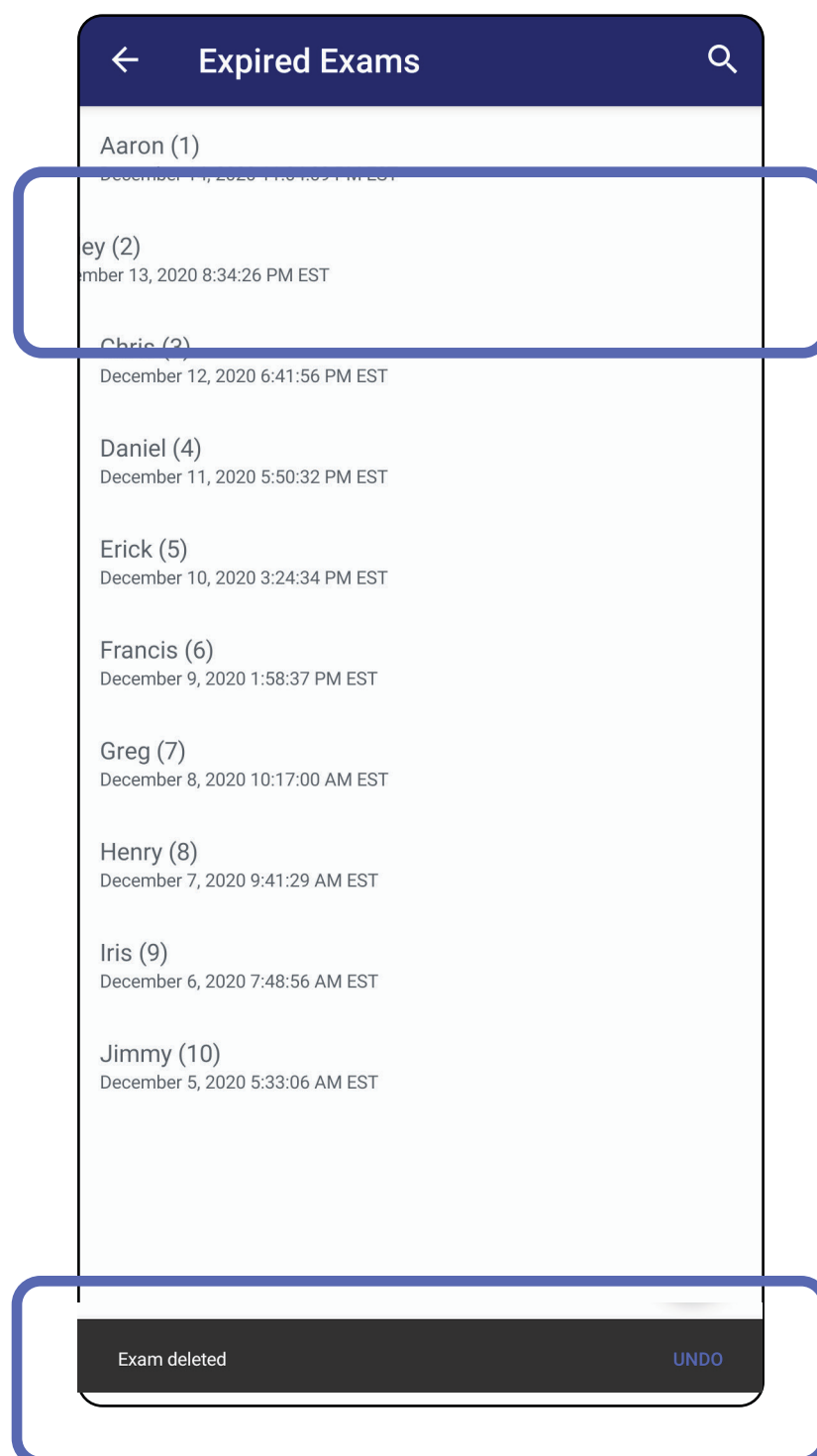

A törlés után 15 másodperce van a felugró ablak **UNDO** (Visszavonás) elemét megérinteni, amellyel visszavonhatja a törlést.

Lépjen *Az alkalmazás funkcióinak használata* listához

2. módszer: Tekintse meg a lejárt vizsgálatot, majd érintse meg a  elemet.

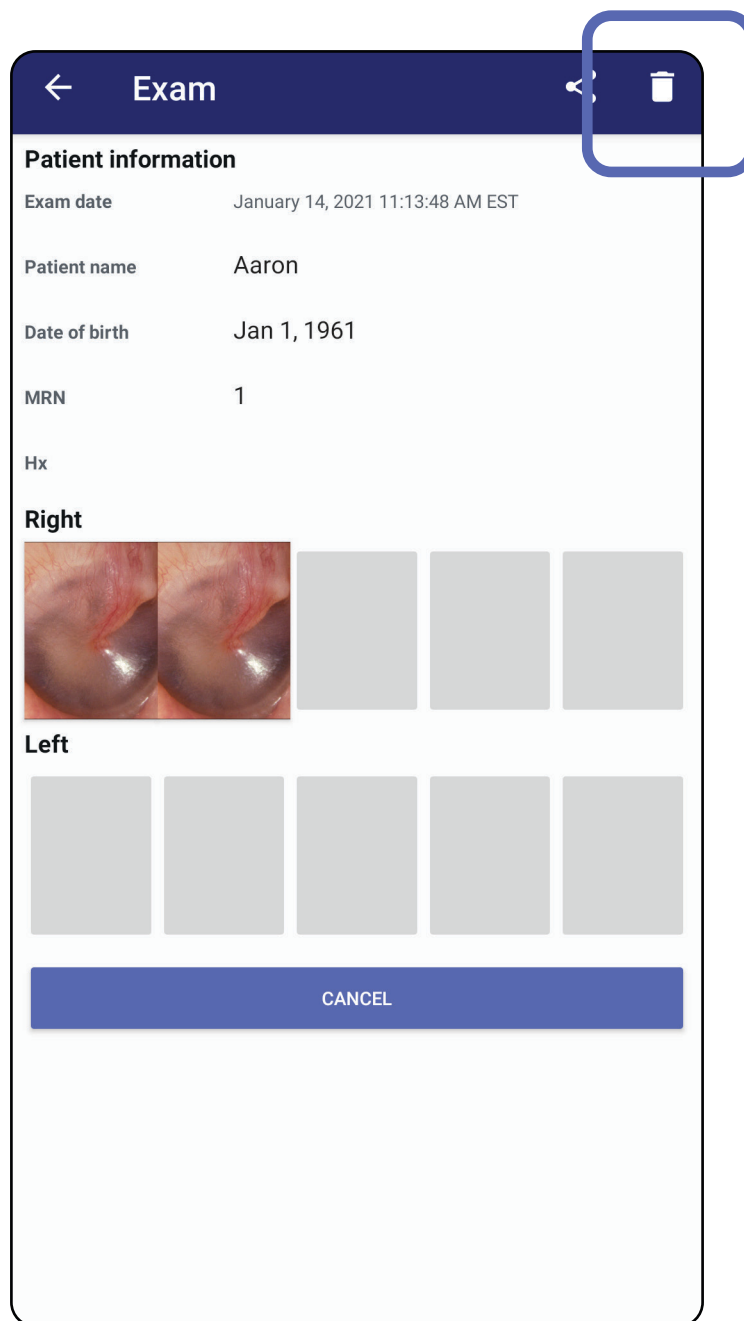

Lépjen *Az alkalmazás funkcióinak használata* listához

## Hamarosan lejáró vizsgálatok (Android)

*Vonatkozik a következőkre: Képzési mód*

Hamarosan lejáró vizsgálatok esetében megjelenik a „Exams expiring soon” („Hamarosan lejáró vizsgák”) párbeszédpanel.

A lejáró vizsgálatok áttekintéséhez érintse meg az **OK** elemet.

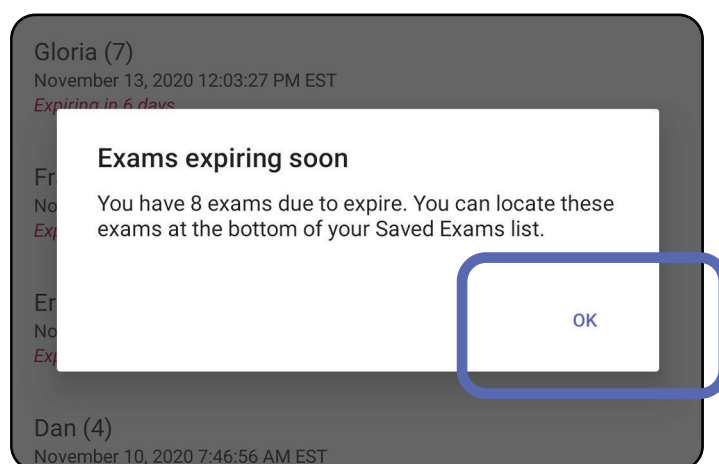

## Hamarosan lejáró vizsgálatok megtekintése (Android)

*Vonatkozik a következőkre: Képzési mód*

A vizsgálat lejártáig nincs szükség semmilyen műveletre.

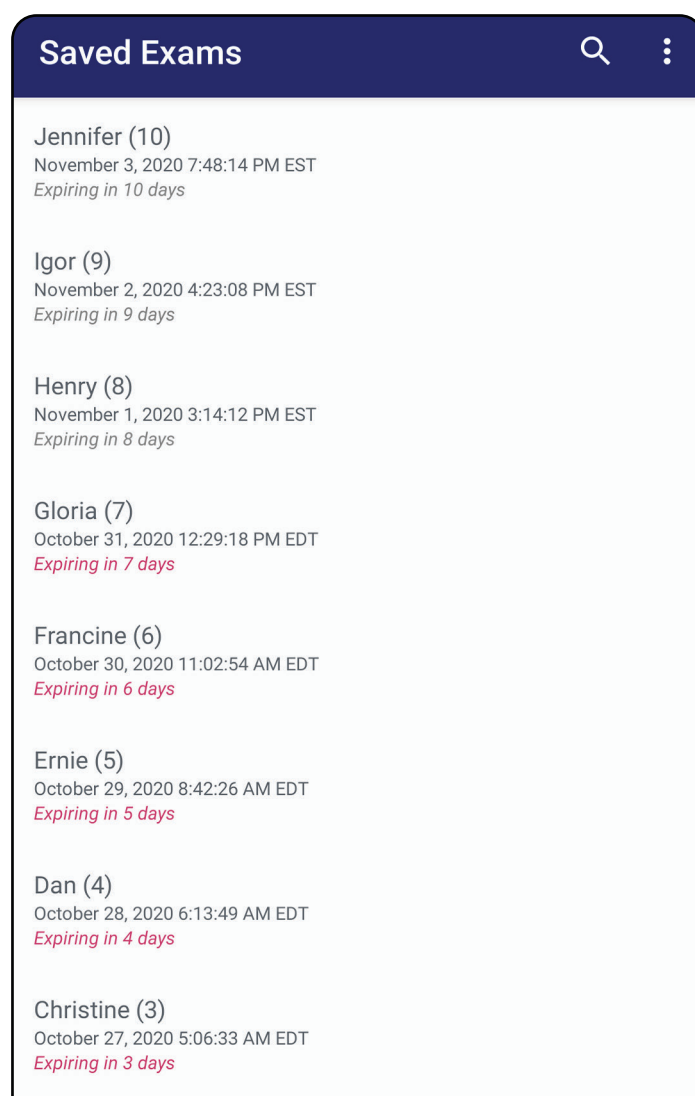

Lépjen *Az alkalmazás funkcióinak használata* listához

## Vizsgálat hozzáadása (Android)

*Vonatkozik a következőkre: Képzési mód*

1. Új vizsgálat hozzáadásához érintse meg a + jelet.
2. Lásd: [Képek rögzítése \(Android\)](#).

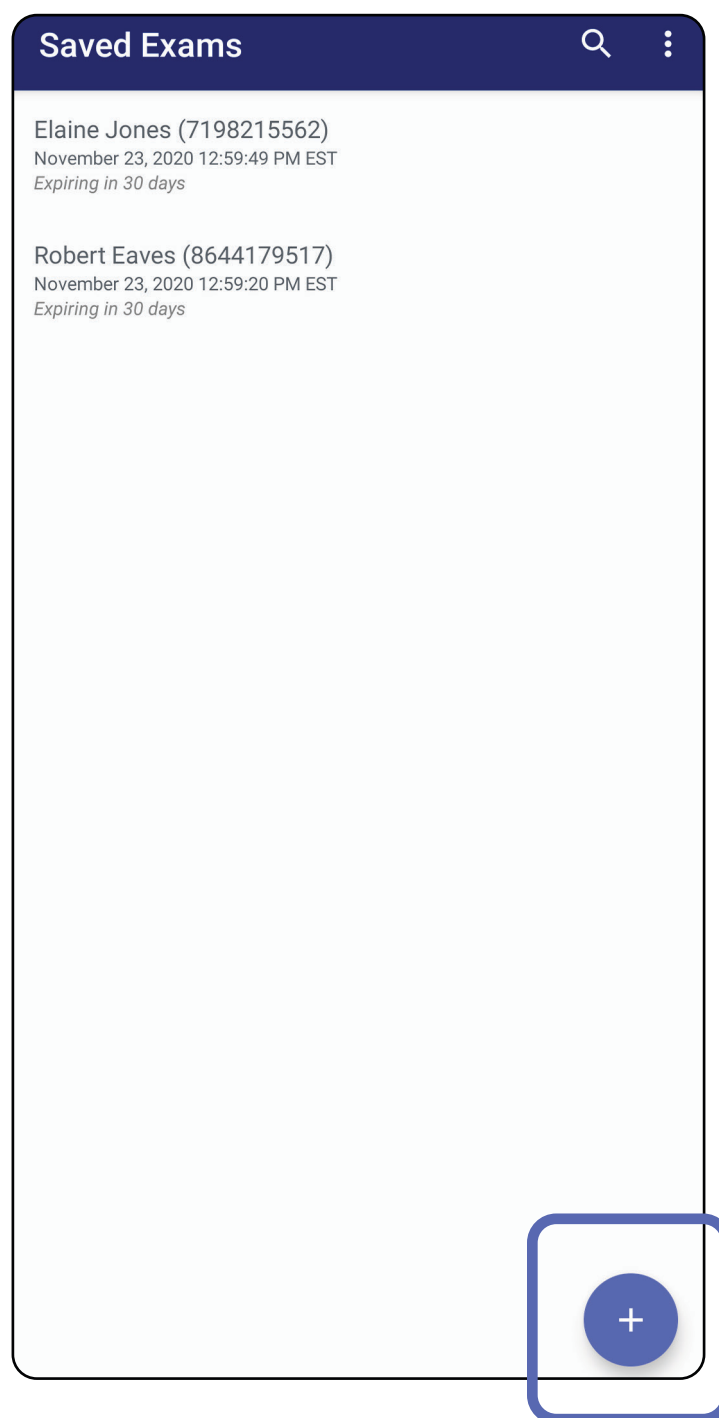

Lépjen *Az alkalmazás funkcióinak használata* listához

## Képek rögzítése (Android)

Vonatkozik a következőkre: *Képzési mód, Klinikai mód*

1. Helyezze az eszközt a kiválasztott oldal elé. Lásd a vizsgálat elvégzésével kapcsolatos videókat és egyéb képzési anyagokat a [hillrom.com](https://www.hillrom.com) weboldalon.
2. Érintse meg az **Add Image** (Kép hozzáadása) elemet, és készítsen képet a jobb vagy bal oldalról.

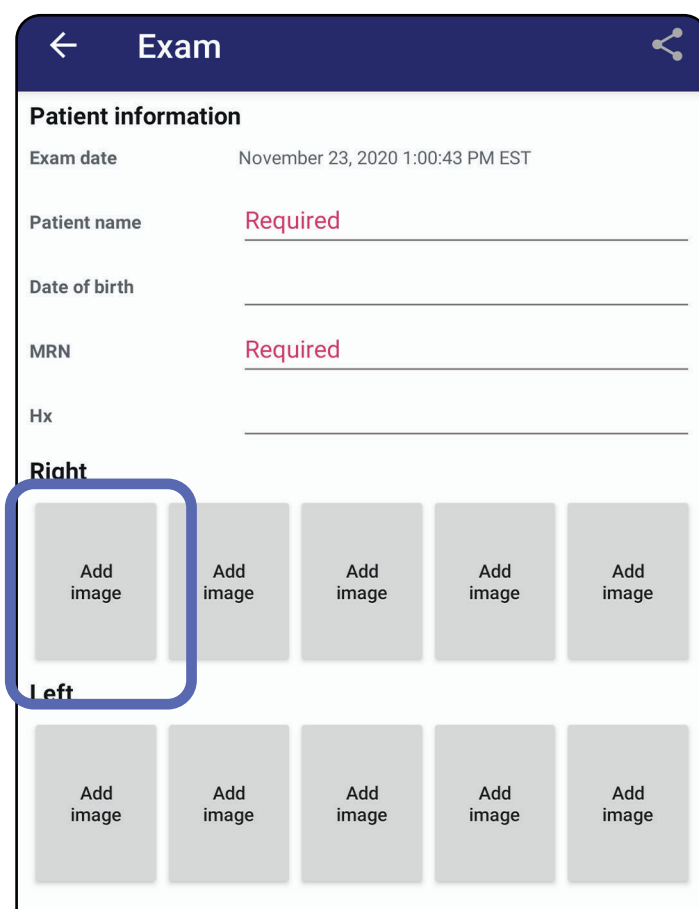

Lépjen *Az alkalmazás funkcióinak használata* listához

3. Ha már vannak előzetes felvételek ugyanazon az oldalon, akkor a felugró menüből válassza ki a **New Recording** (Új felvétel) lehetőséget új felvétel indításához, vagy a **Previous Recording** (Előző felvétel) lehetőséget az ott lévő képek mentéséhez. Lásd: [Képek kiválasztása \(Android\)](#).

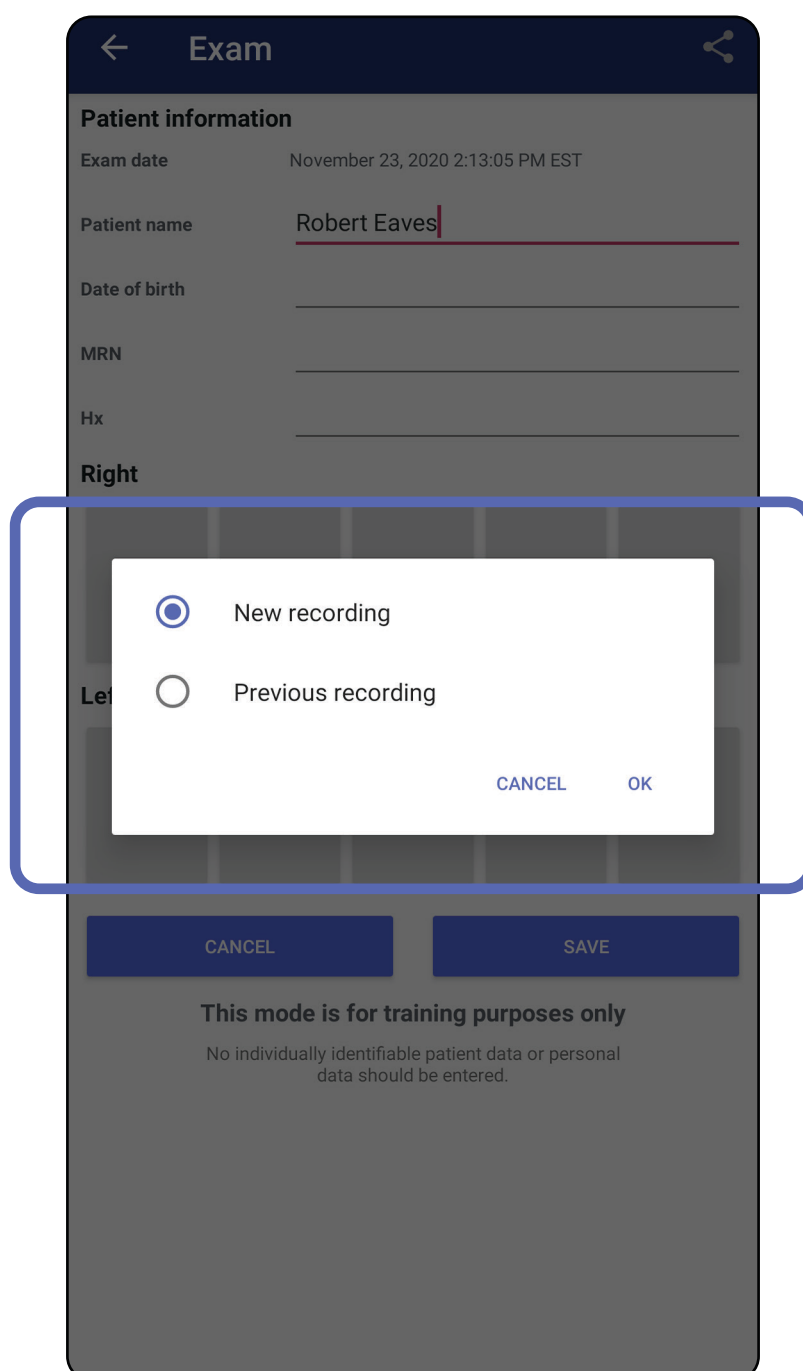

Lépjen *Az alkalmazás funkcióinak használata* listához

Ha nincsenek előzetes felvételek ugyanazon az oldalon, a rögzítés automatikusan elindul és leáll. Lásd: [Képek kiválasztása \(Android\)](#).

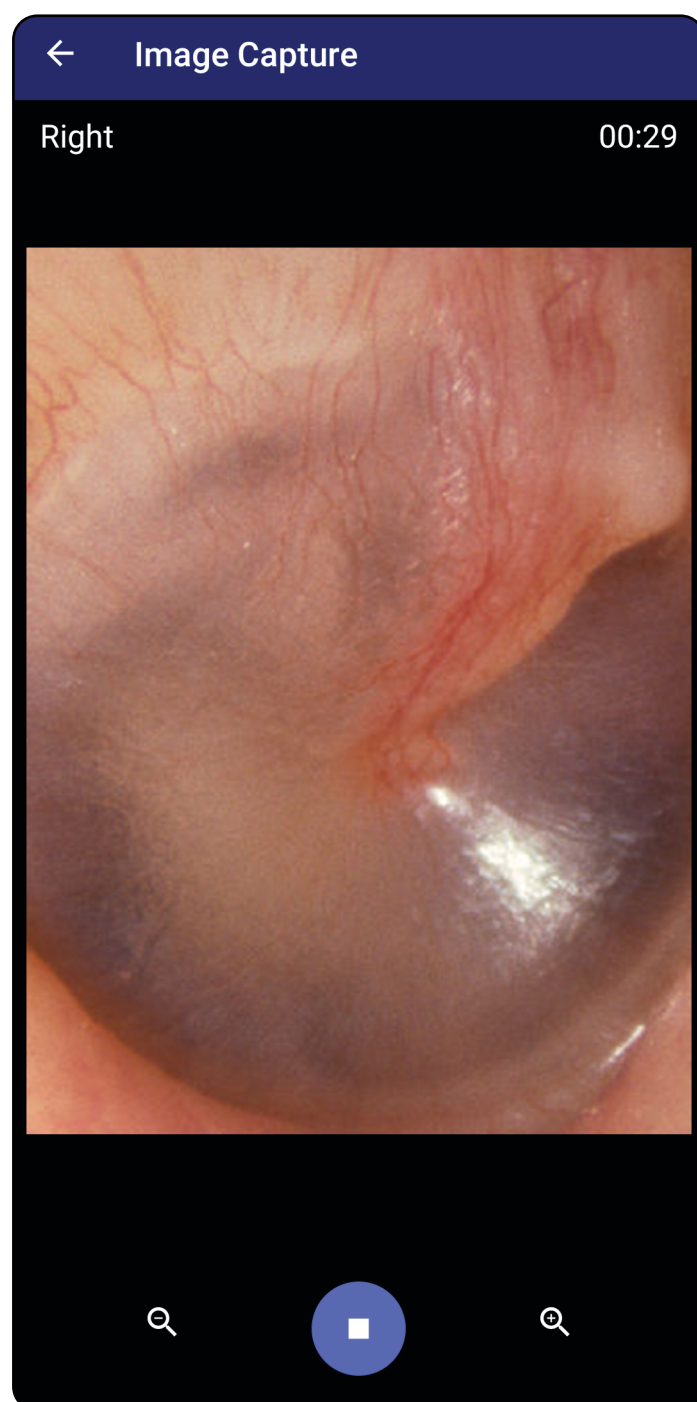

Lépjen *Az alkalmazás funkcióinak használata* listához

## Képek kiválasztása (Android)

Vonatkozik a következőkre: Képzési mód, Klinikai mód

1. Válassza ki a megtartani kívánt képeket a videolejátszó alul található vezérlői segítségével. A csúszkával keresse meg a megtartani kívánt képet. A visszatekerés, lejátszás/megállítás és előretekerés gombokkal képkockáról képkockára finomíthatja a kiválasztást.

2. Minden megtartani kívánt képnél érintse meg a + elemet.

3. Érintse meg a ✓ elemet a jobb felső sarokban.

**MEGJEGYZÉS** Oldalanként maximum 5 képet lehet megtartani egy vizsgálat során.

**MEGJEGYZÉS** A kép jobb felső sarkában lévő nyíl azt jelzi, hogy a rögzített képen melyik irány mutat felfelé.

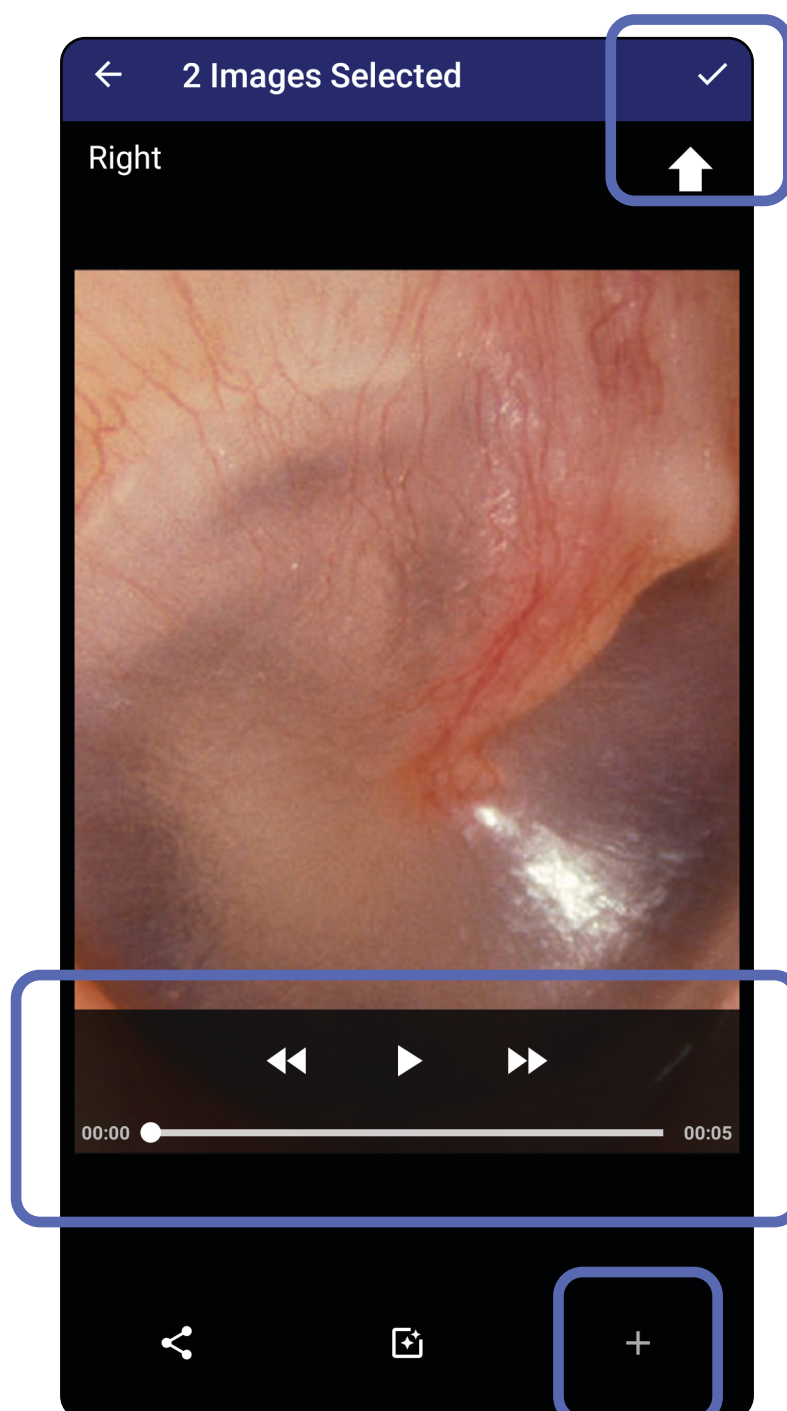

Lépjen *Az alkalmazás funkcióinak használata* listához

## Kiválasztott kép megtekintése (Android)

Vonatkozik a következőkre: Képzési mód, Klinikai mód

1. Az Exam (Vizsgálat) képernyőn érintsen meg egy képet.
2. A Selected image (Kiválasztott kép) képernyőn az ujját jobbra és balra elcsúsztatva görgethet a két oldal képei között.

**MEGJEGYZÉS** A kép jobb felső sarkában lévő nyíl azt jelzi, hogy a rögzített képen melyik irány mutat felfelé.

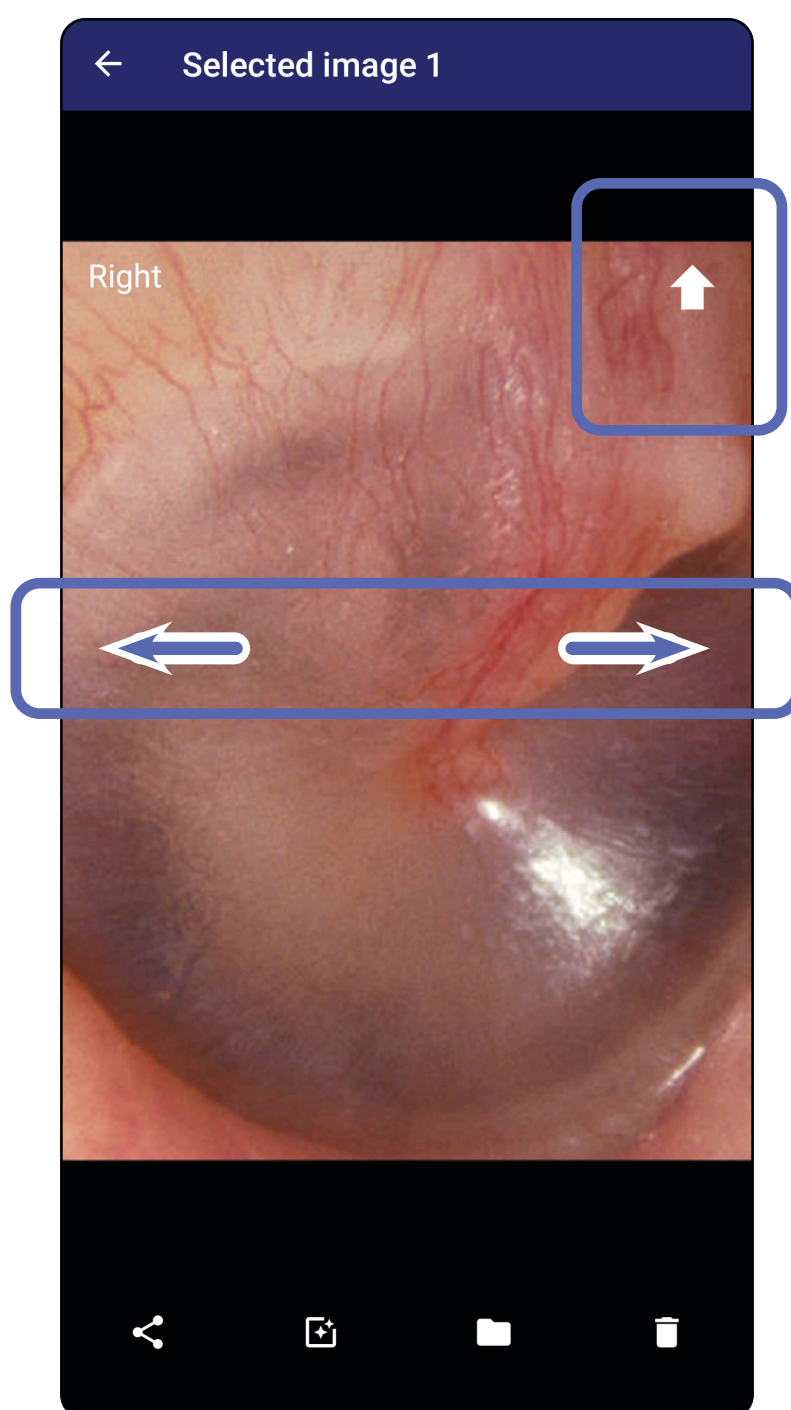

Lépjen *Az alkalmazás funkcióinak használata* listához

## Képek szűrése, áthelyezése és törlése (Android)

Vonatkozik a következőkre: Képzési mód, Klinikai mód

Egy kép megnyitásához érintse meg azt az Exam (Vizsgálat) képernyőn.

- Egy szűrő alkalmazásához érintse meg a  elemet. A szűrők csak az aktuális képre és annak megosztására vonatkoznak. A rendszer tárolja az eredeti, szűrés nélküli képeket.
- A kép másik oldalra helyezéséhez érintse meg a  elemet, majd a felugró menüben érintse meg az OK elemet (*lejárt vizsgálatok esetében nem elérhető*). Ez a funkció akkor hasznos, ha a képrögzítés megkezdésekor a rossz oldalt választotta.
- A kép törléséhez érintse meg a  elemet, majd erősítse meg a törlést (*lejárt vizsgálatok esetében nem elérhető*).

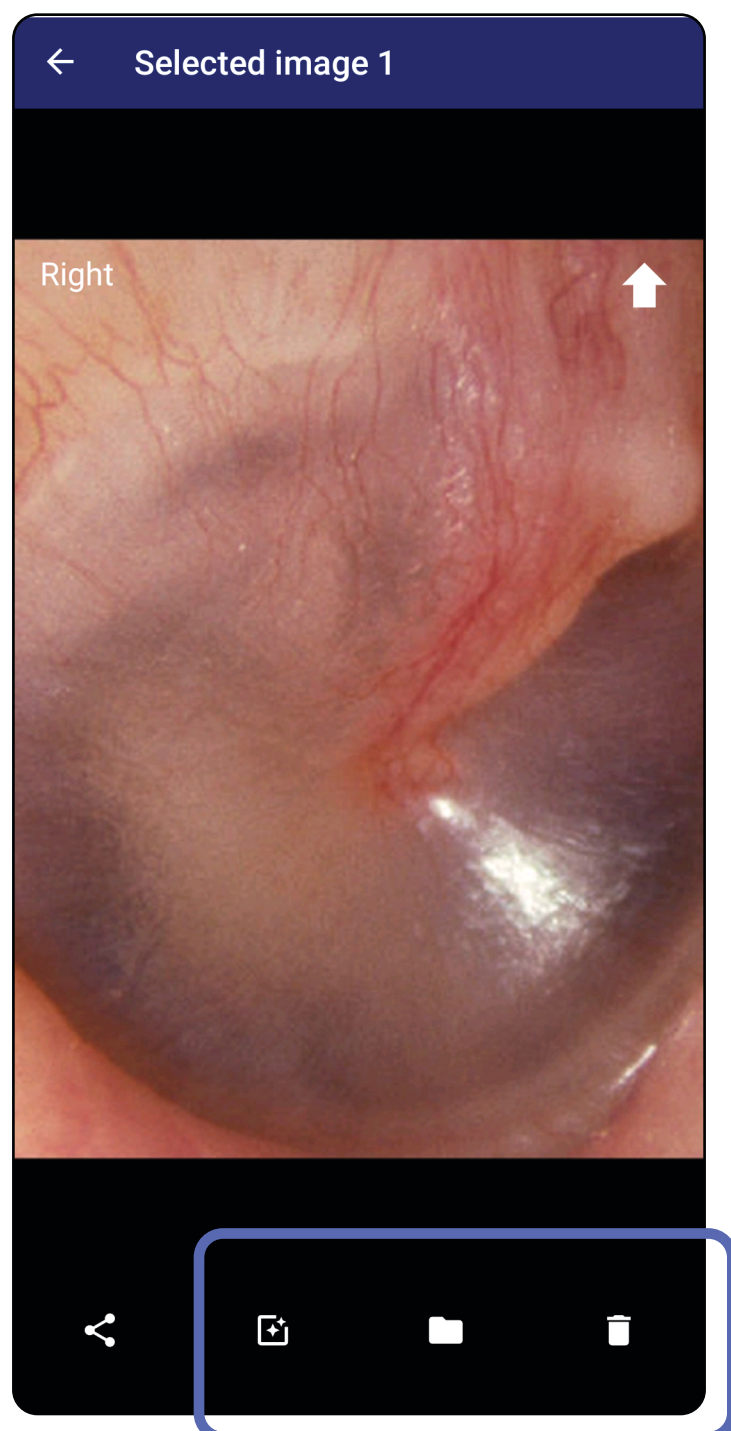

Lépjen *Az alkalmazás funkcióinak használata* listához

## Vizsgálat mentése (Android)

Vonatkozik a következőkre: Képzési mód

1. Adja meg a betegadatokat.
2. Érintse meg a **Save** (Mentés) elemet.

**MEGJEGYZÉS** Egy vizsgálat mentéséhez nem szükségesek képek. A betegadatokat a képek kiválasztása előtt vagy után is hozzá lehet adni.

**MEGJEGYZÉS** Egy vizsgálat csak a szükséges adatok megadása után menthető.

Lépjen *Az alkalmazás funkcióinak használata* listához

## Mentett vizsgálat frissítése (Android)

Vonatkozik a következőkre: *Képzési mód*

1. A vizsgálat szerkesztéséhez érintse meg a kívánt vizsgálat nevét, hogy megnyíljon a vizsgálat.

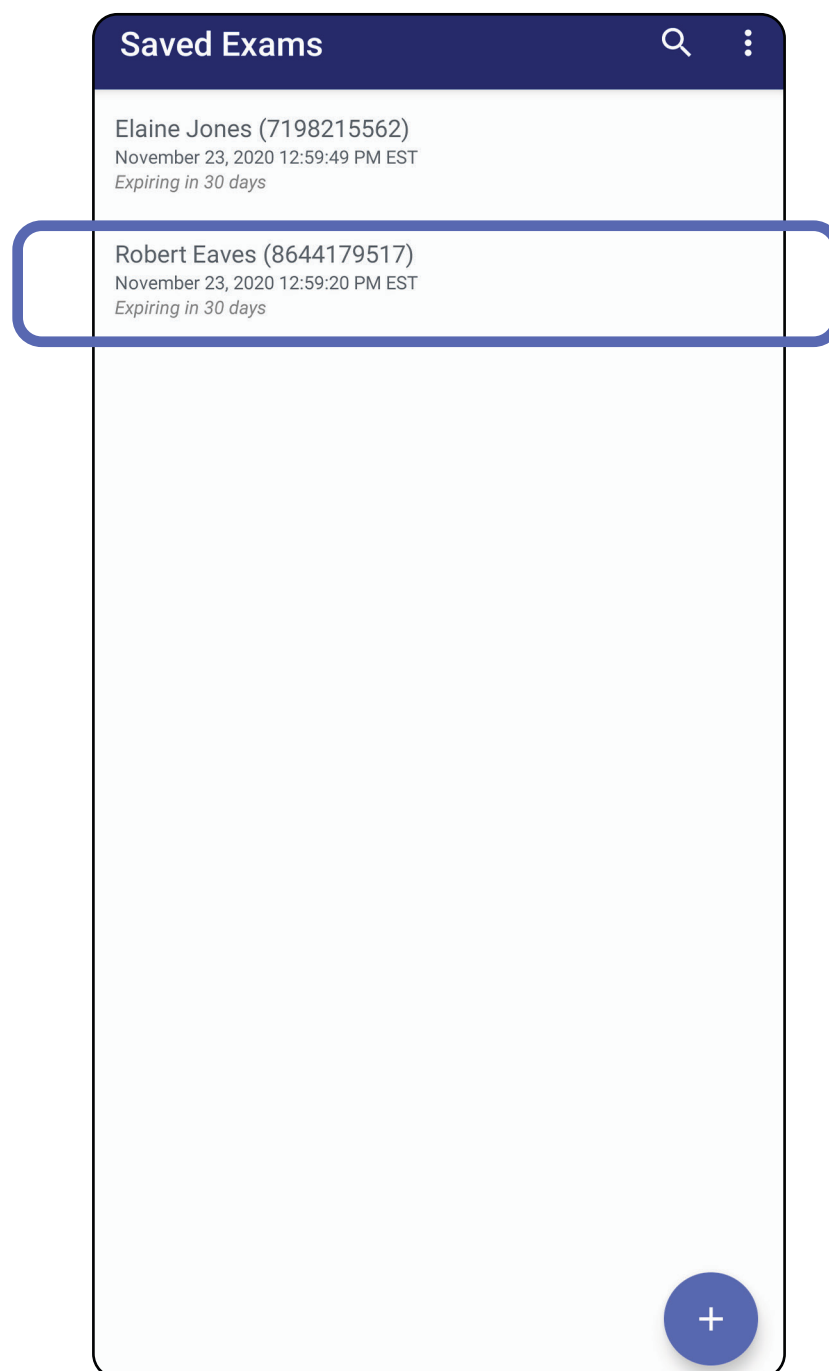

2. Az Exam (Vizsgálat) képernyőn érintse meg a frissíteni kívánt mezőt.

Lépjen *Az alkalmazás funkcióinak használata* listához

### 3. Adja meg a betegadatokat.

- a. Használja a felugró billentyűzetet vagy a numerikus billentyűzetet a következők megadásához: Patient name (Beteg neve) vagy MRN (orvosi nyilvántartási szám).
- b. A felugró naptár segítségével válassza ki a születési időt.

**MEGJEGYZÉS** A naptár stílusa az Android verziótól függően változik.

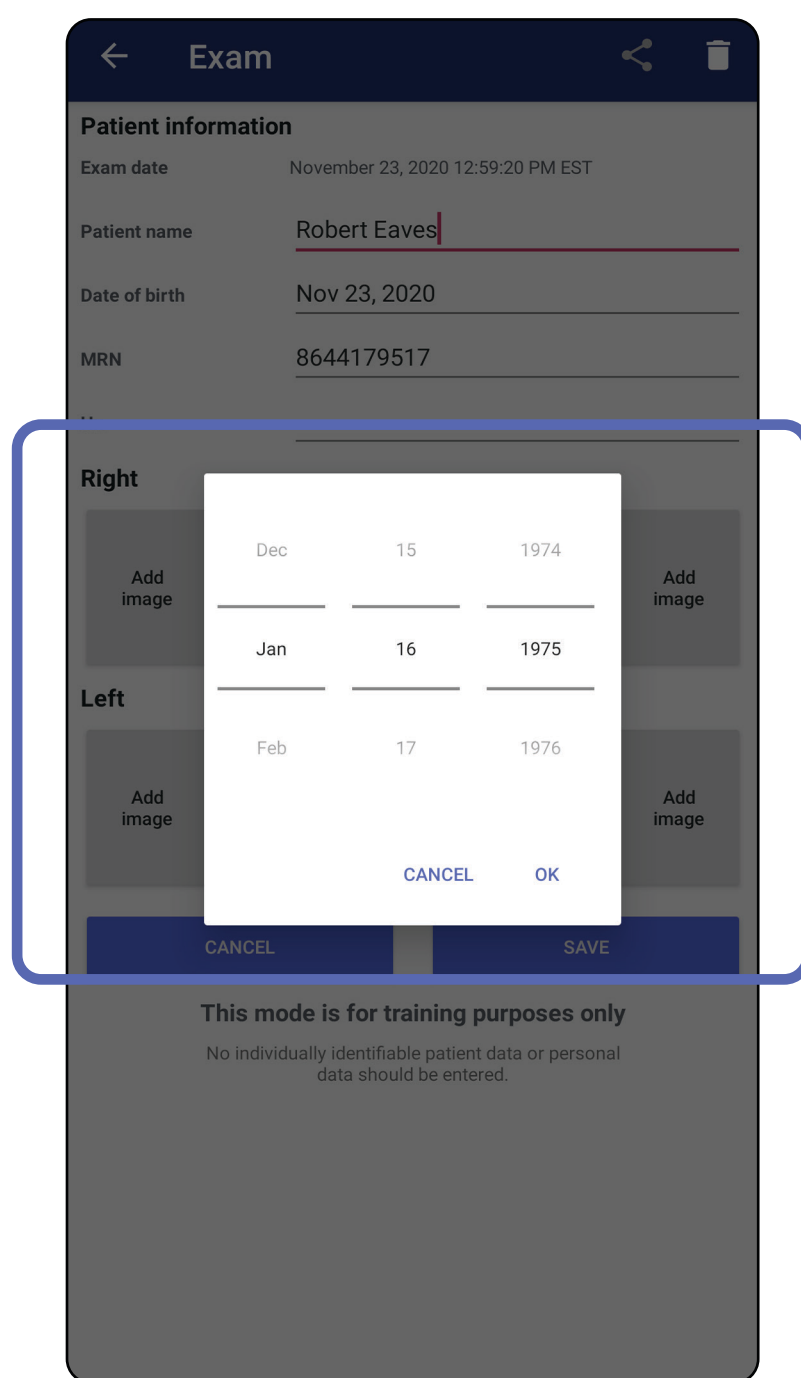
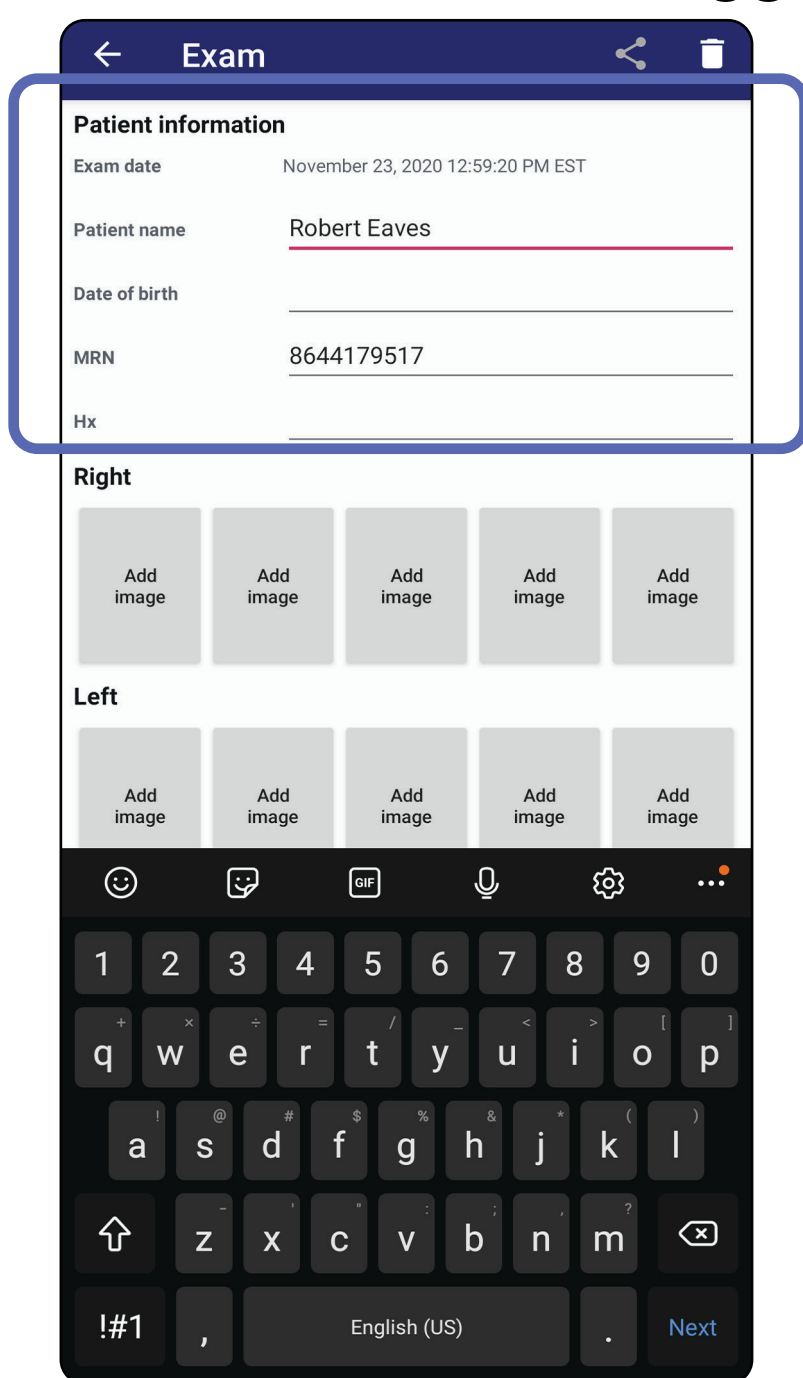

### 4. Adjon hozzá vagy távolítson el képeket. Lásd: [Képek rögzítése \(Android\)](#) és [Képek szűrése, áthelyezése és törlése \(Android\)](#).

### 5. Érintse meg a **Save** (Mentés) elemet.

**MEGJEGYZÉS** A mentés funkció csak akkor elérhető, ha végrehajtott módosításokat és a szükséges betegadatok hiánytalanok.

Lépjen *Az alkalmazás funkcióinak használata* listához

## Vizsgálat megosztása (Android)

Vonatkozik a következőkre: Képzési mód, Klinikai mód

1. Az Exam (Vizsgálat) képernyőn érintse meg a  elemet.
2. A felugró menüből válassza ki a megosztás módját.

**MEGJEGYZÉS** A megosztás ikon csak akkor érhető el, ha a vizsgálat rendelkezik legalább 1 képpel és az összes szükséges betegadat rendelkezésre áll.

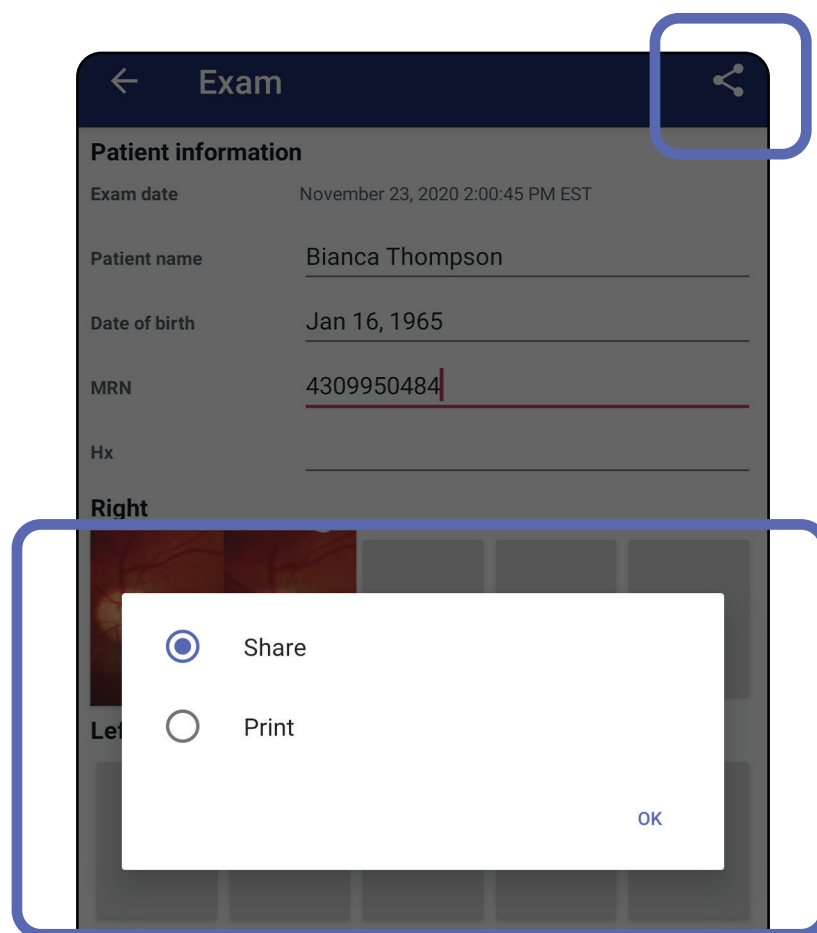

Lépjen *Az alkalmazás funkcióinak használata* listához

### 3. A megosztáshoz kövesse az utasításokat.

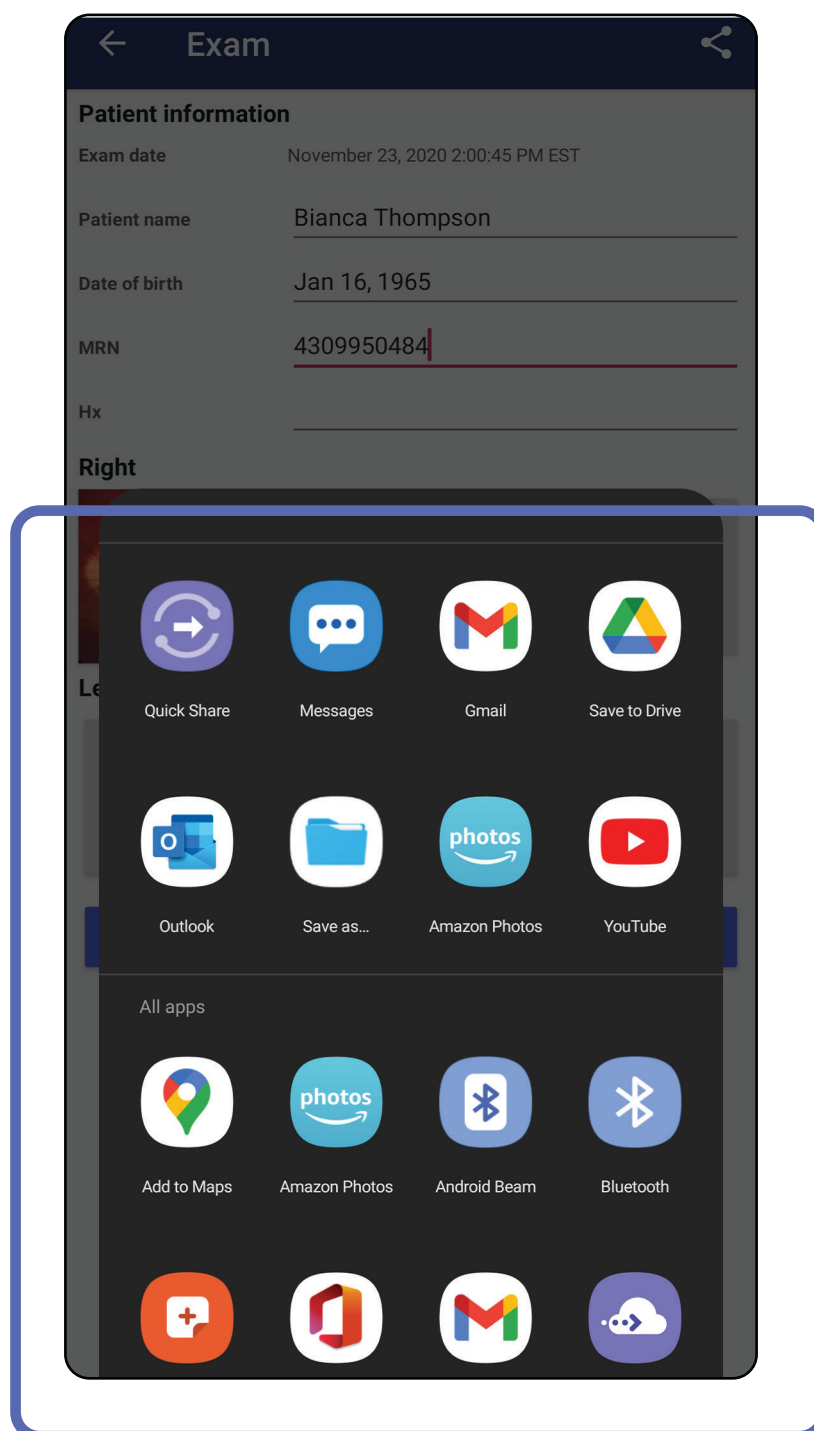

**MEGJEGYZÉS** Lásd: [Eszköz- és betegadatok és azok biztonsága.](#)

**MEGJEGYZÉS** Az iExaminer alkalmazás megosztott képei beágyazott információkat tartalmazhatnak. Néhány fényképmegtekintő alkalmazás nem támogatja a beágyazott információkat. Ha a címzett nem tudja megtekinteni a fényképet, akkor meg kell győződnie arról, hogy a fényképmegtekintő alkalmazás támogatja a beágyazott információkkal ellátott képek megtekintését, ellenkező esetben másik fényképmegtekintő alkalmazást kell választania.

Lépjen *Az alkalmazás funkcióinak használata* listához

## Kép megosztása (Android)

Vonatkozik a következőkre: *Képzési mód, Klinikai mód*

1. Az Exam (Vizsgálat) képernyőn érintse meg a kívánt képet.
2. Érintse meg a  elemet.

**MEGJEGYZÉS** A megosztás ikon akkor érhető el, ha a vizsgálatban az összes szükséges betegadat elérhető.

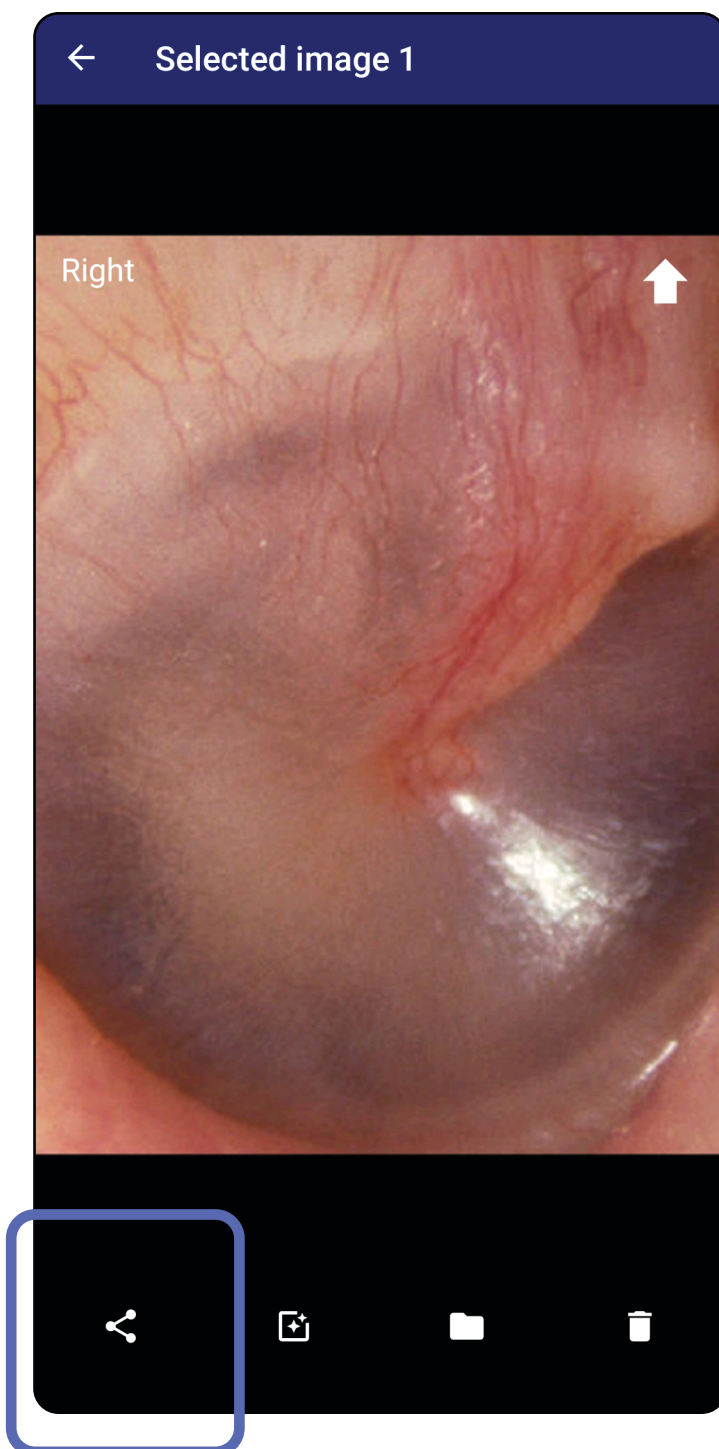

Lépjen *Az alkalmazás funkcióinak használata* listához

3. A felugró menüből válassza ki a megosztás módját.

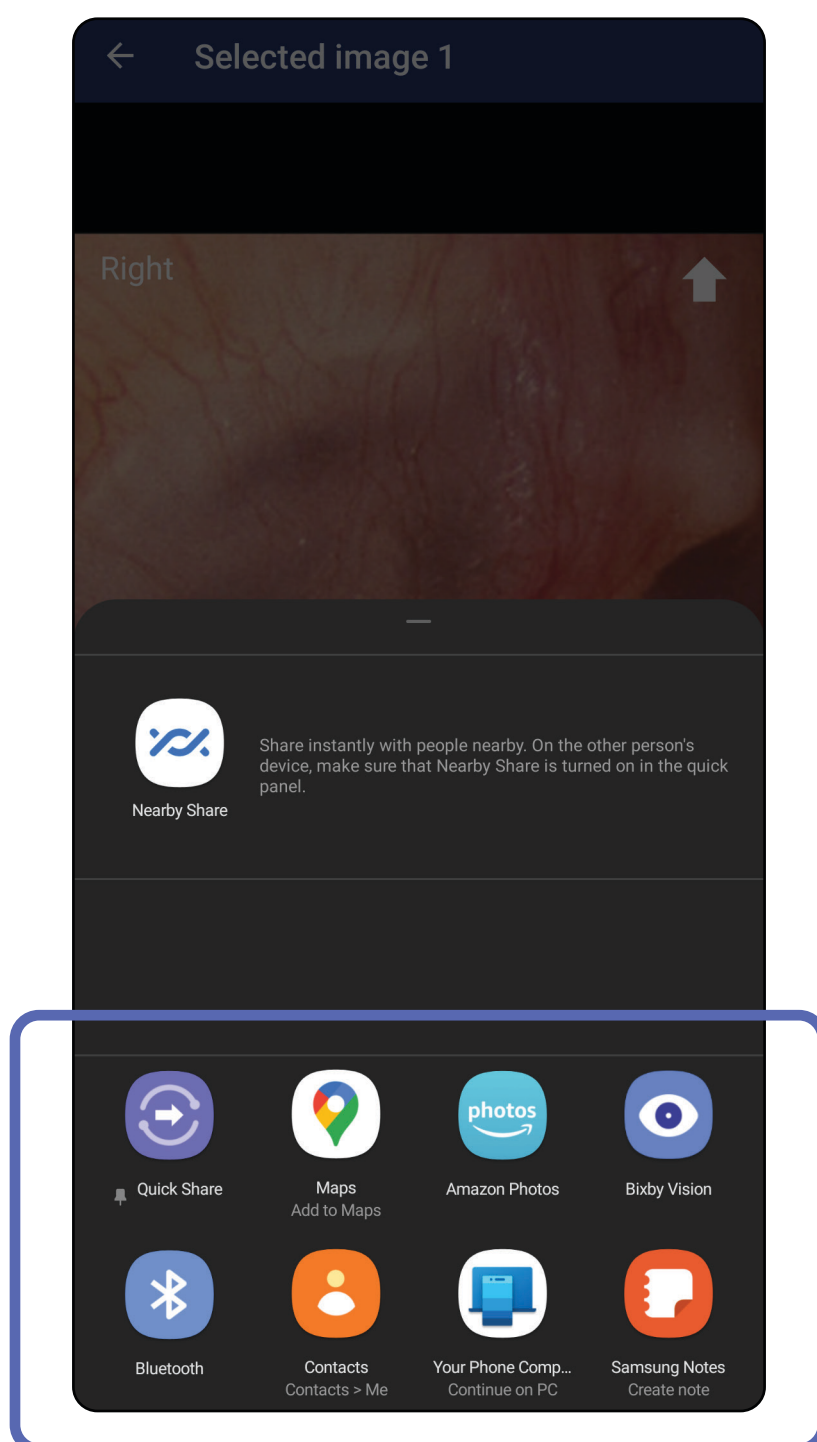

4. A megosztáshoz kövesse az utasításokat.

**MEGJEGYZÉS** Lásd: [Eszköz- és betegadatok és azok biztonsága.](#)

**MEGJEGYZÉS** Az iExaminer alkalmazás megosztott képei beágyazott információkat tartalmazhatnak. Néhány fényképmegtekintő alkalmazás nem támogatja a beágyazott információkat. Ha a címzett nem tudja megtekinteni a fényképet, akkor meg kell győződnie arról, hogy a fényképmegtekintő alkalmazás támogatja a beágyazott információkkal ellátott képek megtekintését, ellenkező esetben másik fényképmegtekintő alkalmazást kell választania.

Lépjen *Az alkalmazás funkcióinak használata* listához

## Vizsgálat törlése (Android)

Vonatkozik a következőkre: *Képzési mód*

Csúsztassa balra vagy jobbra az ujját a lejárt vizsgálat nevéén.

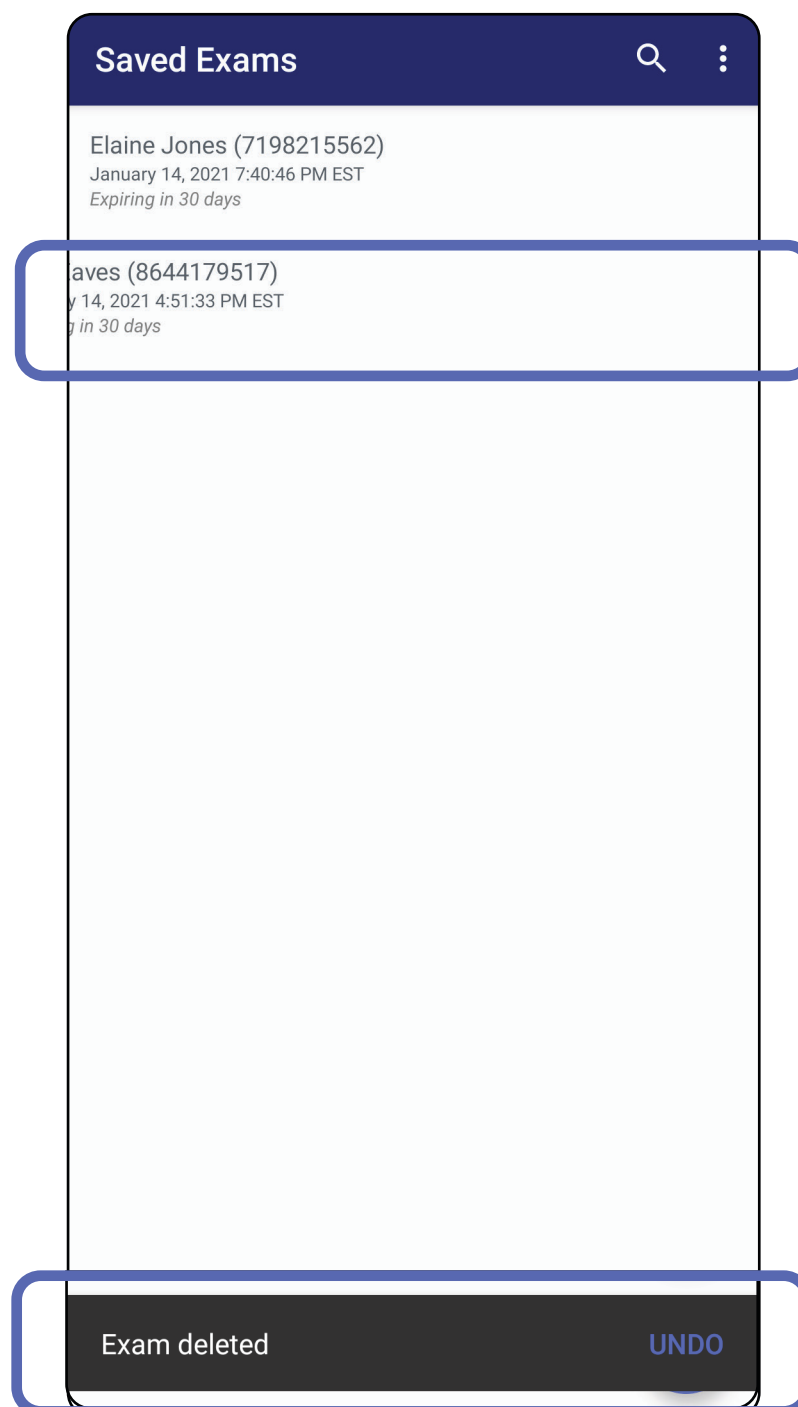

A törlés után 15 másodperce van a felugró ablak **UNDO** (Visszavonás) elemét megérinteni, amellyel visszavonhatja a törlést.

Lépjen *Az alkalmazás funkcióinak használata* listához

## Vizsgálat elvetése (Android)

Vonatkozik a következőkre: Klinikai mód

1. Vizsgálat elvetéséhez érintse meg a **New** (Új) elemet.

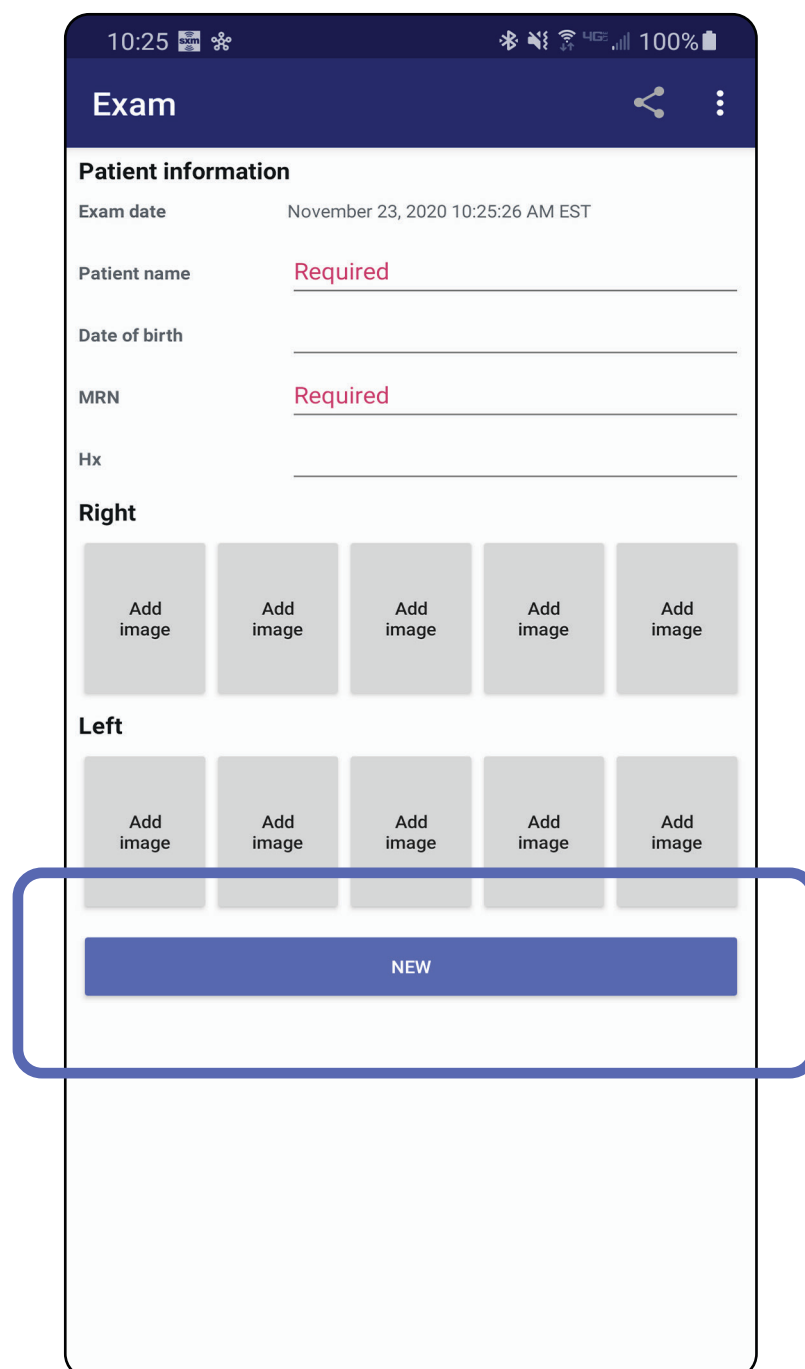

2. A módosítások elvetéséhez és új vizsgálat kezdéséhez érintse meg az **OK** elemet.

Lépjen *Az alkalmazás funkcióinak használata* listához

## Tisztítás

Az itt szereplő tisztítási utasítások a SmartBracket és SmartClip eszközökre vonatkoznak. A Welch Allyn eszközök újrafeldolgozásával kapcsolatos információkért lásd a megfelelő használati útmutatót.

 **VIGYÁZAT** Ne sterilizálja a SmartBracket, illetve SmartClip eszközöket, és ne merítse azokat semmilyen oldatba.

A tisztítást kivéve ez a termék nem igényel megelőző jellegű karbantartást.

Jóváhagyott tisztítószer:

- 70%-os izopropil-alkohol (például CiDehol® 70 alkoholos törülközők)
  - Metrex™ CaviWipes®
  - PDI Super-Sani-Cloth®
  - PDI-Sani-Cloth Plus®
1. Tisztítás előtt távolítsa el a SmartBracket konzolszerelvényt a fejről, majd távolítsa el a SmartClip kapcsot. Hagyja a SmartClip kapcsot a tokhoz rögzítve.
  2. A SmartBracket és a SmartClip letörléséhez használja a jóváhagyott tisztítószeret (lásd fent), és távolítson el minden látható és nem látható szennyeződést. Gyakoriság: Szükség szerint tisztítsa meg őket.
  3. Engedje, hogy a tisztítóoldat felszáradhasson.

## Biztonságos ártalmatlanítás

A SmartBracket és a SmartClip ártalmatlanítását a következő lépéseknek megfelelően kell végrehajtani:

1. Kövesse a felhasználói kézikönyv ezen részében található tisztítási utasításokat.
2. Különítse el az anyagokat az újrahasznosítási folyamat előkészítése során
  - Az alkatrészeket az anyag típus alapján kell szétszerelni és újrahasznosítani
    - o A műanyagot műanyag hulladékként kell újrahasznosítani
    - o A fémekeket fémekeként kell újrahasznosítani
  - Ide tartoznak a csavarok és a kapcsok is

Az ártalmatlanítási utasításokhoz lásd a megfelelő fejek használati útmutatóját.

Az okostelefonok és a tokok ártalmatlanításakor kövesse a gyártó utasításait. Törölje a betegekhez/kórházhoz/klinikához/orvoshoz kapcsolódó összes meglévő adatot az adatok védelme érdekében. Az adatok törlése előtt végezhet biztonsági mentést.

A felhasználók kötelesek az orvostechnikai eszközök és tartozékok biztonságos ártalmatlanítására vonatkozó minden szövetségi, állami, regionális és/vagy helyi törvénynek és szabályozásnak megfelelően eljárni. Ha kétségei vannak, akkor az eszköz felhasználójának először fel kell vennie a kapcsolatot a Hillrom műszaki ügyfélszolgálatával a biztonságos ártalmatlanítási protokollokkal kapcsolatos útmutatásért.

## EMC-megfelelőség

Az elektromágneses összeférhetőséggel (EMC) kapcsolatos információkért látogasson el a Hillrom weboldalára: [hillrom.com](http://hillrom.com).

## Tárolás és szállítás

Lásd a vonatkozó Welch Allyn eszköz használati útmutatóját.

## Tartozékok

Tartozékokhoz és részegységekhez lásd a megfelelő Welch Allyn eszköz használati útmutatóját.

## Kompatibilis eszközök

Lásd a vonatkozó Welch Allyn eszköz használati útmutatóját.

## Garancia

A Welch Allyn, Inc. garanciát vállal arra, hogy a Welch Allyn iExaminer SmartBracket és SmartClip mentes az anyag- és gyártási hibáktól, továbbá vállalja, hogy a termék a gyártói specifikációknak megfelelően működik a vásárlás napjától számított egy éves időtartamon keresztül. Ha a műszer meghibásodik vagy a garanciaidőn belül eltér a gyártó specifikációjától, a Welch Allyn költségmentesen megjavítja vagy kicseréli azt vagy annak alkatrészét. Ez a garancia csak azokra a Welch Allyn iExaminer SmartBracket és SmartClip eszközökre vonatkozik, amelyeket újonnan vásároltak a Welch Allyntól vagy annak hivatalos forgalmazójától vagy képviselőitől. A vásárlónak közvetlenül a Welch Allynnek vagy egy hivatalos forgalmazónak vagy képviselőnek kell visszaküldenie a SmartBracket és a SmartClip készülékeket, a szállítási díj pedig a vásárlót terheli.

Ez a garancia nem terjed ki a hamisítás, nem megfelelő használat, gondatlanság, balesetek, átalakítás vagy szállítás miatti törésre vagy meghibásodásra. A garancia érvényét veszti, ha a műszert nem a gyártó ajánlásainak megfelelően használják, vagy ha azt megjavítják.