

Hillrom™

**Welch Allyn®
iExaminer™ Pro**

Welch Allyn iExaminer Pro App

238-3 Welch Allyn MacroView Otoskop Plus

118-3 Welch Allyn PanOptic Ophthalmoskop Plus

11840-IEX Welch Allyn SmartBracket Baugruppe

Gebrauchsanweisung

Software-Version 3.1.x

Benutzung nur durch Fachpersonal

R_x ONLY

Betriebsmodus: Weitere Informationen finden Sie in der Gebrauchsanweisung des entsprechenden Kopfes

© 2023 Welch Allyn, Inc. Alle Rechte vorbehalten. Ohne Einwilligung von Welch Allyn darf dieses Handbuch weder ganz noch teilweise in irgendeiner Form kopiert oder vervielfältigt werden. Welch Allyn® ist eine Marke von Welch Allyn, Inc. Hillrom™ ist eine Marke von Hill-Rom Services, Inc. App Store® ist eine eingetragene Marke von Apple, Inc. Android™ und Google Play™ sind eingetragene Marken von Google, Inc. Andere Marken und Markennamen sind Eigentum ihrer jeweiligen Inhaber.

Hill-Rom behält sich das Recht vor, Änderungen an Design, Spezifikationen und Modellen ohne vorherige Ankündigung vorzunehmen. Die einzige Garantie, die Hill-Rom übernimmt, ist die ausdrückliche schriftliche Garantie, die auf den Verkauf oder die Vermietung seiner Produkte erweitert wird.

Welch Allyn, Inc. („Welch Allyn“) übernimmt keine Verantwortung für Verletzungen, die durch (i) die unsachgemäße Verwendung des Produkts gemäß den Anweisungen, Vorsichtsmaßnahmen, Warnungen oder der Erklärung zur bestimmungsgemäßen Verwendung in diesem Handbuch oder (ii) illegale oder unsachgemäße Verwendung des Produkts entstehen können.

PATENT/PATENTE hillrom.com/patents

Kann durch ein oder mehrere Patente geschützt sein. Weitere Informationen hierzu finden Sie unter der oben stehenden Internetadresse. Die Unternehmen von Hill-Rom sind Inhaber von Patenten und Patentanträgen in Europa, den USA und anderen Ländern.

Welch Allyn technischer Kundendienst

<https://hillrom.com/en-us/about-us/locations>

Hinweis für Anwender und/oder Patienten in der EU: Alle schwerwiegenden Vorfälle, die im Zusammenhang mit dem Gerät auftreten, müssen dem Hersteller und der zuständigen Behörde des Mitgliedsstaats gemeldet werden, in dem der Benutzer und/oder Patient ansässig ist.

901161 iEXAMINER PRO SW APP iOS

901162 iEXAMINER PRO SW APP ANDROID

REF iEXAMINER PRO IOS

REF iEXAMINER PRO ANDR

DIR 80030509 Ver. A. Version von: 2023-09

 Welch Allyn, Inc.
4341 State Street Road
Skaneateles Falls, NY 13153 USA
hillrom.com

Autorisierter Sponsor in Australien
Welch Allyn Australia Pty. Ltd.
Unit 4.01, 2-4 Lyonpark Road
Macquarie Park, NSW 2113
Telefon 1800 650 083

Welch Allyn, Inc. ist eine Tochtergesellschaft von Hill-Rom Holdings, Inc.
Hergestellt in den USA

Hillrom™

Inhaltsverzeichnis

Gerätebeschreibung	1
Bestimmungsgemäße Verwendung	1
Kontraindikationen.....	2
Leistungsmerkmale	2
Symboldefinitionen.....	3
Warnungen und Vorsichtsmaßnahmen.....	4
Restrisiko	5
Geräte- und Patientendaten sowie Sicherheit.....	6
Inbetriebnahme.....	7
Richtlinien zur Auswahl von Smartphone und Etui	9
Testen des zusammengebauten Systems.....	10
Verwenden der App-Funktionen.....	11
iOS-Anweisungen.....	12
Bildschirmelemente (iOS)	12
Ändern von Einstellungen (iOS)	13
Authentifizierung (iOS)	14
Festlegen eines Passworts (iOS)	14
Zurücksetzen des Passworts (iOS)	15
Anmelden (iOS).....	16
Abgelaufene Untersuchungen (iOS).....	17
Bald ablaufende Untersuchungen (iOS).....	22
Hinzufügen einer Untersuchung (iOS)	23
Aufnehmen von Bildern (iOS).....	24
Auswählen von Bildern (iOS)	27
Anzeigen einer ausgewählten Aufnahme (iOS).....	28
Speichern einer Untersuchung (iOS)	30
Aktualisieren einer gespeicherten Untersuchung (iOS)	31
Freigeben einer Untersuchung (iOS)	33
Freigeben einer Aufnahme (iOS).....	35

Löschen einer Untersuchung (iOS).....	37
Verwerfen einer Untersuchung (iOS).....	38
Android-Anweisungen	39
Bildschirmelemente (Android)	39
Ändern von Einstellungen (Android)	40
Authentifizierung (Android)	41
Festlegen eines Passworts (Android)	41
Zurücksetzen des Passworts (Android).....	42
Anmelden (Android)	43
Abgelaufene Untersuchungen (Android)	44
Bald ablaufende Untersuchungen (Android) ...	50
Hinzufügen einer Untersuchung (Android) ...	51
Aufnehmen von Bildern (Android)	52
Auswählen von Bildern (Android).....	55
Anzeigen einer ausgewählten Aufnahme (Android)	56
Speichern einer Untersuchung (Android).....	58
Aktualisieren einer gespeicherten Untersuchung (Android)	59
Freigeben einer Untersuchung (Android).....	61
Freigeben einer Aufnahme (Android)	63
Löschen einer Untersuchung (Android)	65
Verwerfen einer Untersuchung (Android)	66
Reinigung.....	67
Sichere Entsorgung	68
Elektromagnetische Verträglichkeit	68
Lagerung und Transport.....	69
Zubehör	69
Kompatible Geräte.....	69
Garantie	70

Gerätebeschreibung

Die iExaminer Anwendung entspricht der iExaminer Pro App von Welch Allyn.

Das iExaminer System mit MacroView Plus besteht aus MacroView Plus, SmartBracket, SmartClip, iExaminer Anwendung und einem Smartphone mit Etui, das die Anforderungen in den [Richtlinien zur Auswahl von Smartphone und Etui](#) erfüllt.

Das iExaminer System mit PanOptic Plus besteht aus PanOptic Plus, SmartBracket, SmartClip, iExaminer Anwendung und einem Smartphone mit Etui, das die Anforderungen in den [Richtlinien zur Auswahl von Smartphone und Etui](#) erfüllt.

Bestimmungsgemäße Verwendung

Die iExaminer Anwendung mit den entsprechenden Geräten von Welch Allyn ist für die Verwendung durch Ärzte und medizinisches Fachpersonal für das Erfassen und Versenden von Bildern von Patienten (Kinder und Erwachsene) vorgesehen.

Das iExaminer System mit MacroView Plus ist zur Verwendung durch Ärzte und medizinisches Fachpersonal für das Erfassen und Versenden von Bildern des äußeren Ohrs, des Gehörgangs und des Trommelfells von Patienten (Kinder und Erwachsene) vorgesehen.

Das iExaminer System mit PanOptic Plus ist zur Verwendung durch Ärzte und medizinisches Fachpersonal für das Erfassen und Versenden von Bildern des Auges von Patienten (Kinder und Erwachsene) vorgesehen.

Die Einsatzbereiche für die iExaminer Anwendung und das iExaminer System mit MacroView Plus sind professionelle Umgebungen im Gesundheitswesen, wie z. B. Arztpraxen, Krankenhäuser, Facharztpraxen, Notaufnahmen, Kliniken und Schulungen für klinische Umgebungen.

HINWEIS Das Smartphone darf nur in Umgebungen verwendet werden, die den Empfehlungen des Herstellers entsprechen.

Kontraindikationen

Es liegen keine Kontraindikationen für die iExaminer App vor. Weitere Informationen finden Sie in der Gebrauchsanweisung des entsprechenden Welch Allyn Geräts.

Das iExaminer System mit MacroView Plus ist nicht zur Untersuchung des Auges vorgesehen.

Leistungsmerkmale

Weitere Informationen finden Sie in der Gebrauchsanweisung des entsprechenden Welch Allyn Geräts.

Symboldefinitionen

Informationen zum Ursprung dieser Symbole finden Sie im Symbolglossar von Welch Allyn unter: welchallyn.com/symbolsglossary.

WARNUNG Die Warnhinweise in diesem Handbuch geben Bedingungen oder Verfahrensweisen an, die zu Krankheit, Verletzung oder Tod führen könnten. Warnsymbole werden in Schwarz-Weiß-Dokumenten auf grauem Hintergrund wiedergegeben.

VORSICHT Die so bezeichneten Hinweise in diesem Handbuch bezeichnen Umstände oder Vorgehensweisen, die zu einer Beschädigung des Geräts, anderen Sachschäden oder zum Verlust von Daten führen können.

HINWEIS Erläutert eine Anweisung oder bietet hilfreiche Informationen zu einer Funktion oder einem Verhalten.

Gebrauchsanweisung beachten. Die Gebrauchsanweisung ist auf dieser Website verfügbar. Eine gedruckte Version der Gebrauchsanweisung kann bei Hillrom bestellt werden und ist innerhalb von 7 Kalendertagen lieferbar.

R_x ONLY

Verschreibungspflichtig oder „Für die Verwendung durch oder im Auftrag einer lizenzierten medizinischen Fachkraft“.

Nachbestellnummer

Produkt-ID

GTIN (Global Trade Item Number)

Hersteller

Warnungen und Vorsichtsmaßnahmen

 **WARNUNG** Verwenden Sie beim Senden von Aufnahmen oder Patientendateien immer die iExaminer Anwendung. Versenden Sie keine Patientenbilder von der Kamerarolle aus, um zu verhindern, dass Patientenbilder falsch zugeordnet werden. Beschränken Sie die Verwendung der Aufnahmen in der Kamerarolle auf Schulungen und nicht-klinische Zwecke. Siehe [Geräte- und Patientendaten sowie Sicherheit](#).

 **WARNUNG** Dieses Gerät/System darf nur von medizinischem Fachpersonal bedient werden. Dieses Gerät/System kann Funkstörungen verursachen oder den Betrieb benachbarter Geräte stören. Es ist unter Umständen erforderlich, Maßnahmen zur Risikominderung zu ergreifen, z. B. das Gerät anders auszurichten, woanders aufzustellen oder den Standort abzuschirmen.

 **WARNUNG** Risiko einer Verletzung des Patienten – Magnetfelder. Beim Verwenden eines Smartphones in der Nähe von implantierten Geräten, z. B. kranialen Implantaten, verstellbaren CSF-Shunts und Herzschrittmachern, vorsichtig vorgehen.

 **VORSICHT** Die Auswertung der Aufnahmen auf dem Welch Allyn iExaminer sollte bei ausreichendem Licht erfolgen. Die Auswertung der Aufnahmen wurde nicht bei schlechten Lichtverhältnissen getestet.

 **VORSICHT** Um sicherzustellen, dass Ihr System Aufnahmen von ausreichender Qualität liefert, ist der Zusammenbau Ihres Systems zu testen. Siehe [Testen des zusammengebauten Systems](#).

 **HINWEIS** Weitere Warnungen und Vorsichtsmaßnahmen finden Sie in den Gebrauchsanweisungen des entsprechenden Welch Allyn Geräts.

 **HINWEIS** Informationen zu den mit Ihrem Gerät verbundenen lichtbedingten Gefahren finden Sie in den Gebrauchsanweisungen des entsprechenden Welch Allyn Geräts.

Restrisiko

Dieses Produkt erfüllt die relevanten Normen im Hinblick auf elektromagnetische Störungen, mechanische Sicherheit, Leistung und Biokompatibilität. Folgende potenzielle Verletzungen des Patienten oder Anwenders können jedoch nicht vollständig ausgeschlossen werden:

- Personen- oder Geräteschäden im Zusammenhang mit elektromagnetischen Gefahren
- Verletzungen durch mechanische Gefahren
- Verletzungen durch Nichtverfügbarkeit von Geräten, Funktionen oder Parametern
- Verletzungen durch falsche Bedienung, wie z. B. unzureichende Reinigung, und/oder
- Verletzungen durch Kontakt mit biologischen Auslösern, die zu einer schweren systemischen allergischen Reaktion führen können

Geräte- und Patientendaten sowie Sicherheit

Welch Allyn empfiehlt die Aktivierung der Sicherheit auf Geräteebene. Die Benutzer sind für die Sicherheit des Smartphones verantwortlich.

Mit der iExaminer Anwendung kann der Benutzer Patientendaten per E-Mail und Cloud-Speicherung zur gemeinsamen Nutzung freigeben. Bei der Weitergabe von Patientendaten per E-Mail oder Cloud-Speicherung ist es wichtig, dass der Benutzer die Daten nur an andere autorisierte Benutzer gemäß den HIPAA-Vorschriften weitergibt. Es liegt in der alleinigen Verantwortung des Benutzers, die Patientendaten zu schützen. Benutzer müssen die Identität des Patienten überprüfen, bevor sie Patientendatensätze versenden können.

Um Patientendaten sicher per E-Mail weiterzugeben, muss der Benutzer sicherstellen, dass die E-Mail-Anwendung so konfiguriert ist, dass sie sicher über TLS (Transport Layer Security) mit dem E-Mail-Server kommuniziert. TLS sind kryptografische Protokolle, die die Sicherheit der Kommunikation über ein Computernetzwerk gewährleisten. TLS zielt in erster Linie darauf ab, den Datenschutz und die Datenintegrität zwischen zwei oder mehr miteinander kommunizierenden Computeranwendungen zu gewährleisten.

Beim Einrichten eines E-Mail-Kontos (z. B. IMAP, POP) muss der Benutzer eine Sicherheitsmethode auswählen, die TLS/SSL verwendet. Bei Verwendung mit dem standardmäßigen iCloud-E-Mail-Server ist die standardmäßige iOS-E-Mail-Anwendung Mail bereits mit TLS gesichert. Bei Verwendung mit dem standardmäßigen Gmail-Server ist die standardmäßige Android-E-Mail-Anwendung Gmail bereits mit TLS gesichert.

Beim Senden von Patientendaten an einen Cloud-Speicher ist es wichtig, dass die Cloud-Speichermethode mit TLS gesichert wird. Unter iOS ist iCloud Drive mit TLS gesichert. Unter Android sind Google Drive und Google Fotos mit TLS gesichert.

Inbetriebnahme

Auf hillrom.com finden Sie Videos zu iExaminer Pro.

Bestätigen Sie, dass Sie die folgenden Schritte durchgeführt haben:

1. Wählen Sie ein Smartphone aus, das die Kriterien in den [Richtlinien zur Auswahl von Smartphone und Etui](#) erfüllt.
2. Laden Sie die iExaminer Anwendung aus dem App Store® oder bei Google Play™ herunter.
3. Wenn Sie ein Upgrade einer früheren Version durchführen, in der Bilder gespeichert wurden, befolgen Sie die Anweisungen auf dem Bildschirm.
4. Wählen Sie einen Verwendungsmodus.
 - Der klinische Modus ist zur Verwendung bei Patienten vorgesehen. Untersuchungsdaten müssen nach jeder Untersuchung aus der App gesendet werden. Es werden keine Untersuchungsdaten auf dem Telefon gespeichert.
 - Der Schulungsmodus dient nur zu Schulungszwecken. Durch Auswahl dieses Modus können Übungsuntersuchungen für eine vom Benutzer bestimmte Zeit von 30 bis 180 Tagen gespeichert werden. Danach müssen Sie die Daten aus der App löschen. In diesem Modus dürfen keine individuell identifizierbaren Patientendaten oder personenbezogenen Daten gespeichert werden. Der standardmäßige Datenaufbewahrungszeitraum für Übungsuntersuchungen beträgt 30 Tage.
5. Akzeptieren Sie die Geschäftsbedingungen.

6. Richten Sie die App- und Smartphone-Sicherheit ein. Lesen Sie die Empfehlungen bezüglich der Vertraulichkeit. Siehe [Geräte- und Patientendaten sowie Sicherheit](#).
7. Informationen zur Ersteinrichtung finden Sie in der **GEBRAUCHSANWEISUNG FÜR DIE MONTAGE DES WELCH ALLYN IEXAMINER SMARTBRACKET (WELCH ALLYN IEXAMINER SMARTBRACKET ASSEMBLY INSTRUCTIONS)** (im Lieferumfang enthalten). Stellen Sie sicher, dass ausreichend Platz vorhanden ist, um den Klebstoff der SmartBracket vollständig zu befestigen, und befestigen Sie den SmartClip an der glatten, stabilen und flachen Rückseite des Etuis.
8. Befestigen Sie das Welch Allyn Gerät an der SmartBracket.
9. Testen Sie das zusammengebaute System mit der iExaminer Resolution Test Card (im Lieferumfang enthalten). Siehe [Testen des zusammengebauten Systems](#).
10. Sehen Sie sich die Videos und sonstigen Schulungsmaterialien zum Durchführen einer Untersuchung auf hillrom.com an.

HINWEIS iExaminer 3.1.x ist kompatibel mit iOS 11 und höher sowie Android 7.0 und höher.

HINWEIS Um zwischen den Modi zu wechseln, deinstallieren Sie die App und installieren Sie sie erneut. Alle gespeicherten Daten werden beim Deinstallieren der App gelöscht.

Richtlinien zur Auswahl von Smartphone und Etui

Smartphone-Etui

Das Etui sollte eine glatte, flache und nicht gummierte Oberfläche (z. B. kein Etui aus Silikon) ohne Überstände aufweisen. Einige Funktionen (z. B. Fingerabdrucksensor, andere Kameras usw.) verhindern die Montage des SmartClips. Siehe die **GEBRAUCHSANWEISUNG FÜR DIE MONTAGE DES WELCH ALLYN IEXAMINER SMARTBRACKET (WELCH ALLYN IEXAMINER SMARTBRACKET ASSEMBLY INSTRUCTIONS)** (im Lieferumfang enthalten).

Smartphone-Kriterien

Verwenden Sie ein Smartphone, das die folgenden Kriterien erfüllt:

- Größe: Die Kombination aus Smartphone und Etui sollte weniger als 165 mm (6,5 in.) lang, weniger als 85 mm (3,3 in.) breit und weniger als 13 mm (0,5 in.) dick sein.
- Gewicht: Die Kombination aus Smartphone und Etui sollte weniger als 280 g (9,8 oz) wiegen.
- Auflösung: Es können die meisten Smartphone-Kameras mit einer Auflösung von mindestens 8 MP verwendet werden. Informationen zum Testen Ihres Systems finden Sie unter [Testen des zusammengebauten Systems](#).
- Display: Ein Farbdisplay mit folgenden Eigenschaften: ≥ 101 mm (4,0 in.) Bildschirmgröße
- Hardware: ≥ 500 MB interner Speicher
- Software: Unterstützt JPEG-Bilder und ist mit iOS 11 und höher oder Android 7.0 und höher kompatibel.
- Elektrische Daten
 - o Die abgegebene Strahlung des Smartphones muss Titel 47, Teil 15 des Code of Federal Regulations (oder einer gleichwertigen Richtlinie) entsprechen.
 - o Das induktive Laden des Smartphones muss Qi-zertifiziert sein (oder eine gleichwertige Zertifizierung aufweisen).
 - o Das Laden des Smartphones muss IEC/UL 60950-1 (oder eine gleichwertige Richtlinie) erfüllen.

Testen des zusammengebauten Systems

Nachdem das System zusammengebaut wurde, legen Sie die **IEXAMINER RESOLUTION TEST CARD** (im Lieferumfang enthalten) auf eine ebene Oberfläche. Öffnen Sie die iExaminer Anwendung und führen Sie dann die folgenden Schritte aus:

1. Starten Sie eine Untersuchung in der iExaminer Anwendung.
2. Vergrößern Sie die Ansicht auf dem Smartphone, bis das Sichtfeld so groß wie möglich auf dem Bildschirm angezeigt wird.
3. Halten Sie das Gerät so, dass sich der Smartphone-Bildschirm parallel zur Testkarte befindet, und zwar in einem Abstand, in dem sich der entsprechende Zielkreis am Rand des Sichtfelds befindet.

HINWEIS Der Kopf muss befestigt werden.

4. Tippen Sie auf den Bildschirm, um den Fokus auf die Mitte des Ziels zu richten.
5. Beenden Sie die Untersuchung.
6. Überprüfen Sie die Aufnahmen und wählen Sie die besten Bilder aus.
7. Bestätigen Sie, dass die Zielauflösung aller 5 Aufnahmen „Pass“ (Bestanden) wurde. Beachten Sie die Beispiele, um den Unterschied zwischen „Pass“ (Bestanden) und „Fail“ (Nicht bestanden) einer Zielauflösung festzulegen. Jede Zielauflösung sollte über 3 horizontale und 3 vertikale Linien verfügen.

Bestanden
(3 sichtbare
Linien)

Bestanden
(3 sichtbare
Linien)

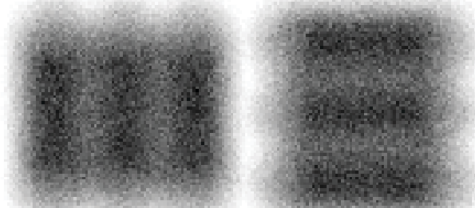

Nicht
bestanden*

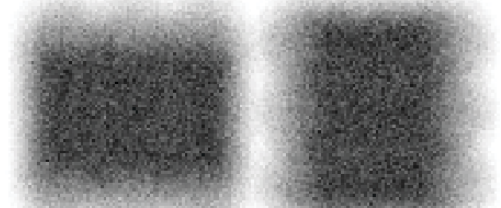

*Kontaktieren Sie den technischen Support von Hillrom oder besuchen Sie hillrom.com, um Hilfe zu erhalten.

Verwenden der App-Funktionen

Verwenden Sie die folgenden Links, um zu einer Aktion zu wechseln, oder lesen Sie die vollständigen Anweisungen für das Betriebssystem Ihres Geräts.

Schulungsmodus		Klinischer Modus	
iOS	Android	iOS	Android
Ändern von Einstellungen (iOS)	Ändern von Einstellungen (Android)	Ändern von Einstellungen (iOS)	Ändern von Einstellungen (Android)
Festlegen eines Passworts (iOS)	Festlegen eines Passworts (Android)	Nicht verfügbar	Nicht verfügbar
Zurücksetzen des Passworts (iOS)	Zurücksetzen des Passworts (Android)	Nicht verfügbar	Nicht verfügbar
Anmelden (iOS)	Anmelden (Android)	Nicht verfügbar	Nicht verfügbar
Anzeigen einer abgelaufenen Untersuchung (iOS)	Anzeigen einer abgelaufenen Untersuchung (Android)	Nicht verfügbar	Nicht verfügbar
Löschen einer abgelaufenen Untersuchung (iOS)	Löschen einer abgelaufenen Untersuchung (Android)	Nicht verfügbar	Nicht verfügbar
Anzeigen von bald ablaufenden Untersuchungen (iOS)	Anzeigen von bald ablaufenden Untersuchungen (Android)	Nicht verfügbar	Nicht verfügbar
Hinzufügen einer Untersuchung (iOS)	Hinzufügen einer Untersuchung (Android)	Starten einer neuen Untersuchung (iOS)	Starten einer neuen Untersuchung (Android)
Aufnehmen von Bildern (iOS)	Aufnehmen von Bildern (Android)	Aufnehmen von Bildern (iOS)	Aufnehmen von Bildern (Android)
Auswählen von Bildern (iOS)	Auswählen von Bildern (Android)	Auswählen von Bildern (iOS)	Auswählen von Bildern (Android)
Anzeigen einer ausgewählten Aufnahme (iOS)	Anzeigen einer ausgewählten Aufnahme (Android)	Anzeigen einer ausgewählten Aufnahme (iOS)	Anzeigen einer ausgewählten Aufnahme (Android)
Anwenden eines Filters, Verschieben und Löschen von Aufnahmen (iOS)	Anwenden eines Filters, Verschieben und Löschen von Aufnahmen (Android)	Anwenden eines Filters, Verschieben und Löschen von Aufnahmen (iOS)	Anwenden eines Filters, Verschieben und Löschen von Aufnahmen (Android)
Freigeben einer Aufnahme (iOS)	Freigeben einer Aufnahme (Android)	Freigeben einer Aufnahme (iOS)	Freigeben einer Aufnahme (Android)
Speichern einer Untersuchung (iOS)	Speichern einer Untersuchung (Android)	Nicht verfügbar	Nicht verfügbar
Aktualisieren einer gespeicherten Untersuchung (iOS)	Aktualisieren einer gespeicherten Untersuchung (Android)	Nicht verfügbar	Nicht verfügbar
Freigeben einer Untersuchung (iOS)	Freigeben einer Untersuchung (Android)	Freigeben einer Untersuchung (iOS)	Freigeben einer Untersuchung (Android)
Löschen einer Untersuchung (iOS)	Löschen einer Untersuchung (Android)	Verwerfen einer Untersuchung (iOS)	Verwerfen einer Untersuchung (Android)

Siehe [iOS-Anweisungen](#) für Informationen zum Verwenden der App.

Siehe [Android-Anweisungen](#) für Informationen zum Verwenden der App.

iOS-Anweisungen

HINWEIS Die Abbildungen dienen zur Veranschaulichung.

HINWEIS Der klinische Modus wird mit dem Bildschirm „Exam“ (Untersuchung) geöffnet.

Bildschirmelemente (iOS)

Gilt für: Schulungsmodus, klinischer Modus

Symbol Definition

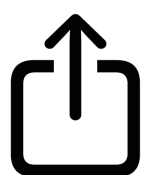

Teilen

Löschen

Filter

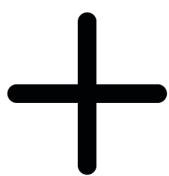

Hinzufügen

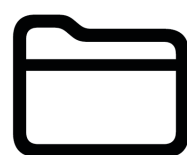

Verschieben

Zur Liste *Verwenden der App-Funktionen*

Ändern von Einstellungen (iOS)

Gilt für: Schulungsmodus, klinischer Modus

Sie können Einstellungen wie die Bildauflösung oder den Datenaufbewahrungszeitraum ändern. Einige Einstellungen sind möglicherweise nur in einem bestimmten Modus verfügbar.

1. Gehen Sie zu den Geräteeinstellungen.
2. Scrollen Sie zur iExaminer Pro App.
3. Öffnen Sie die App-Einstellungen.

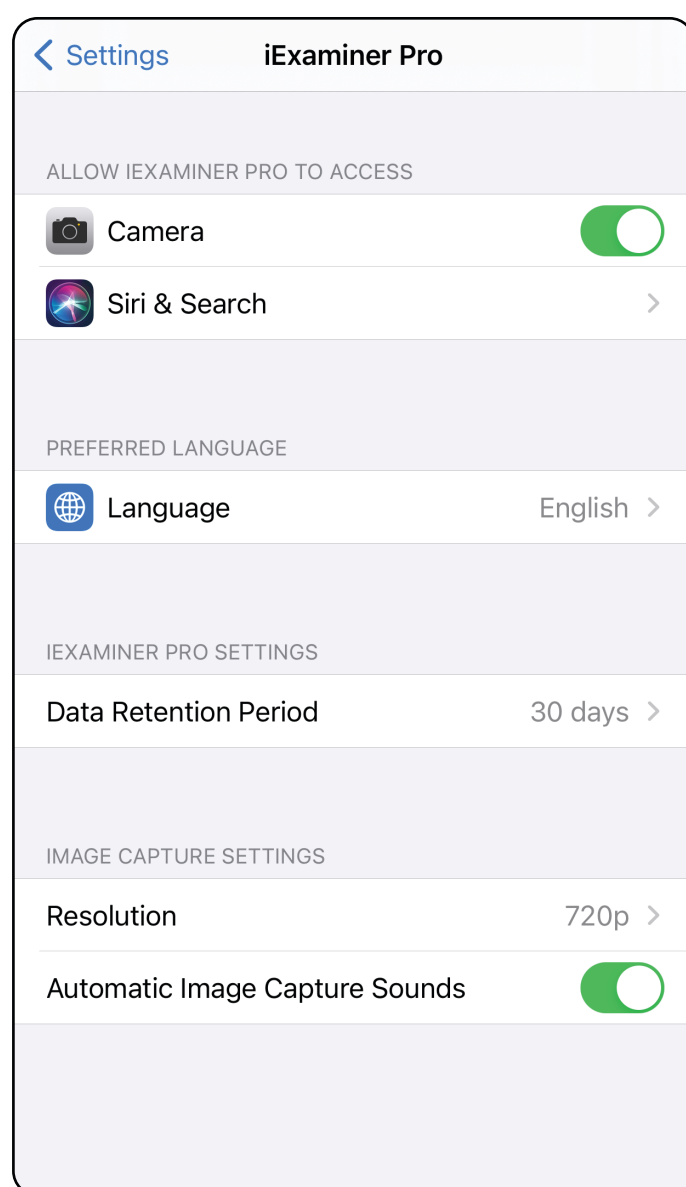

4. Ändern Sie die Optionen der Einstellungen. Testen Sie das zusammengebaute System erneut (siehe [Testen des zusammengebauten Systems](#)), wenn Sie die Bildauflösung ändern.
5. Tippen Sie zum Speichern der Einstellungen auf den Zurück-Pfeil in der oberen linken Ecke.
6. Kehren Sie zur App zurück.

Zur Liste *Verwenden der App-Funktionen*

Authentifizierung (iOS)

Gilt für: Schulungsmodus

Auf dem Bildschirm „Authentication“ (Authentifizierung) haben Sie folgende Möglichkeiten:

- [Festlegen eines Passworts \(iOS\)](#)
- [Zurücksetzen des Passworts \(iOS\)](#)
- [Anmelden \(iOS\)](#)

Festlegen eines Passworts (iOS)

Gilt für: Schulungsmodus

Legen Sie ein Passwort fest, das die Validierungskriterien erfüllt.

1. Geben Sie auf dem Bildschirm „Authentication“ (Authentifizierung) das neue Passwort zweimal ein.
2. Tippen Sie auf **Set** (Einstellen).

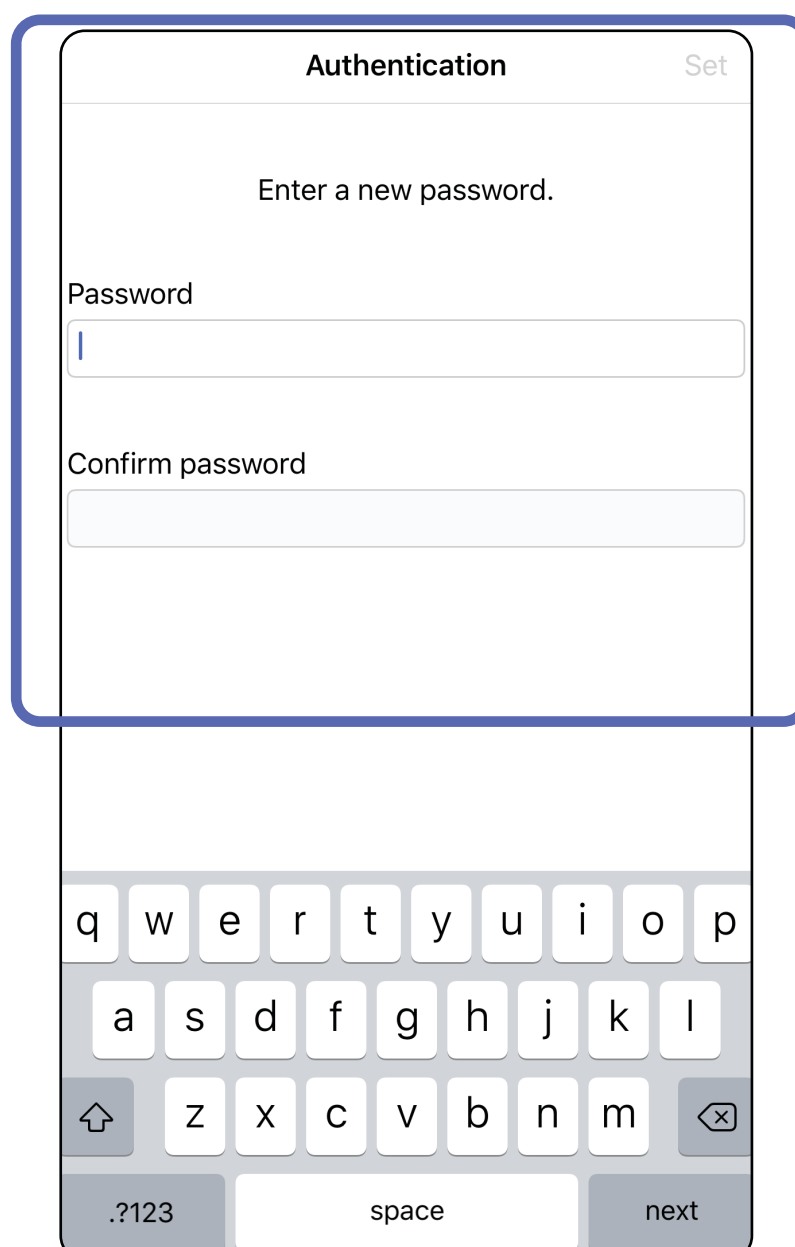

Zur Liste Verwenden der App-Funktionen

Zurücksetzen des Passworts (iOS)

Gilt für: Schulungsmodus

1. Um Ihr Passwort auf dem Bildschirm „Authentication“ (Authentifizierung) zurückzusetzen, tippen Sie auf **Reset** (Zurücksetzen).
2. Geben Sie das neue Passwort zweimal ein.
3. Tippen Sie auf **Reset** (Zurücksetzen), um das Zurücksetzen des Passworts zu bestätigen. Diese Aktion kann nicht rückgängig gemacht werden.

HINWEIS Durch das Zurücksetzen des Passworts werden alle Untersuchungen aus der App gelöscht.

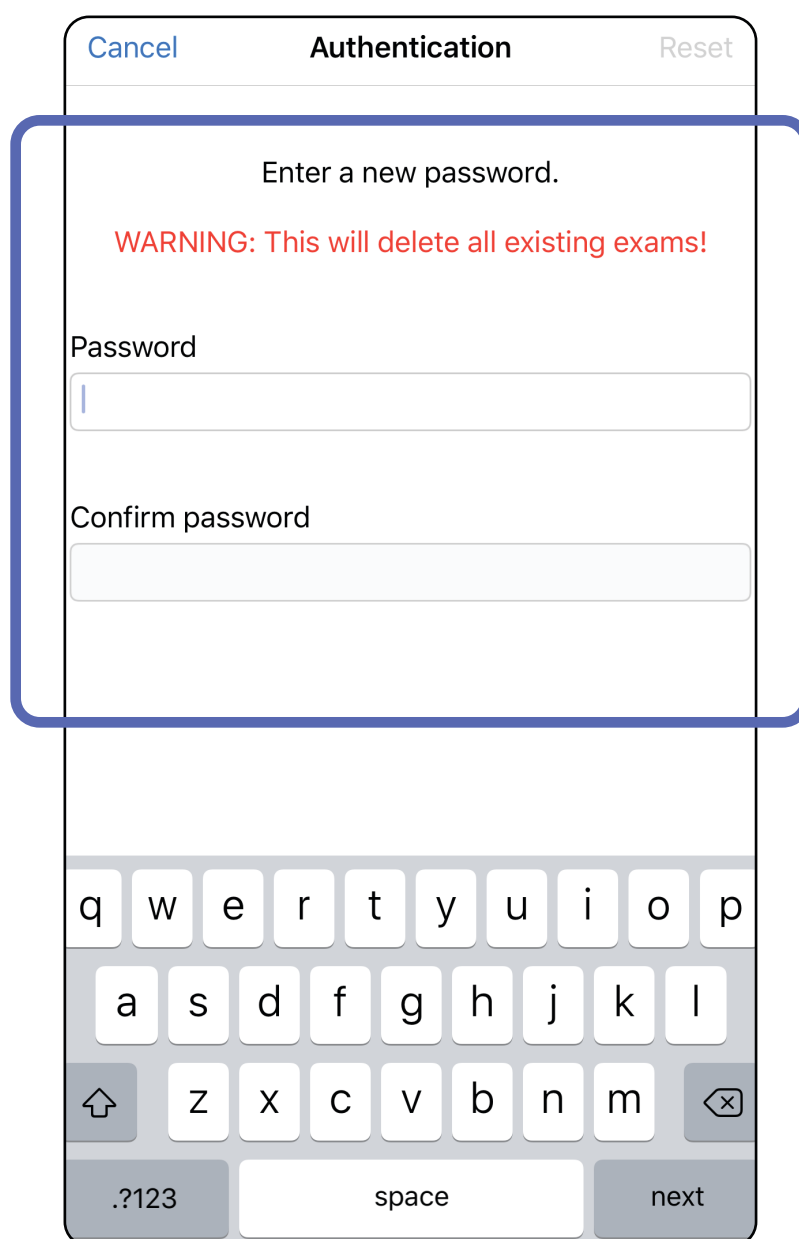

Anmelden (iOS)

Gilt für: Schulungsmodus

1. Öffnen Sie die App.
2. Geben Sie Ihr Passwort auf dem Bildschirm „Authentication“ (Authentifizierung) ein.
3. Tippen Sie auf **Login** (Anmelden).

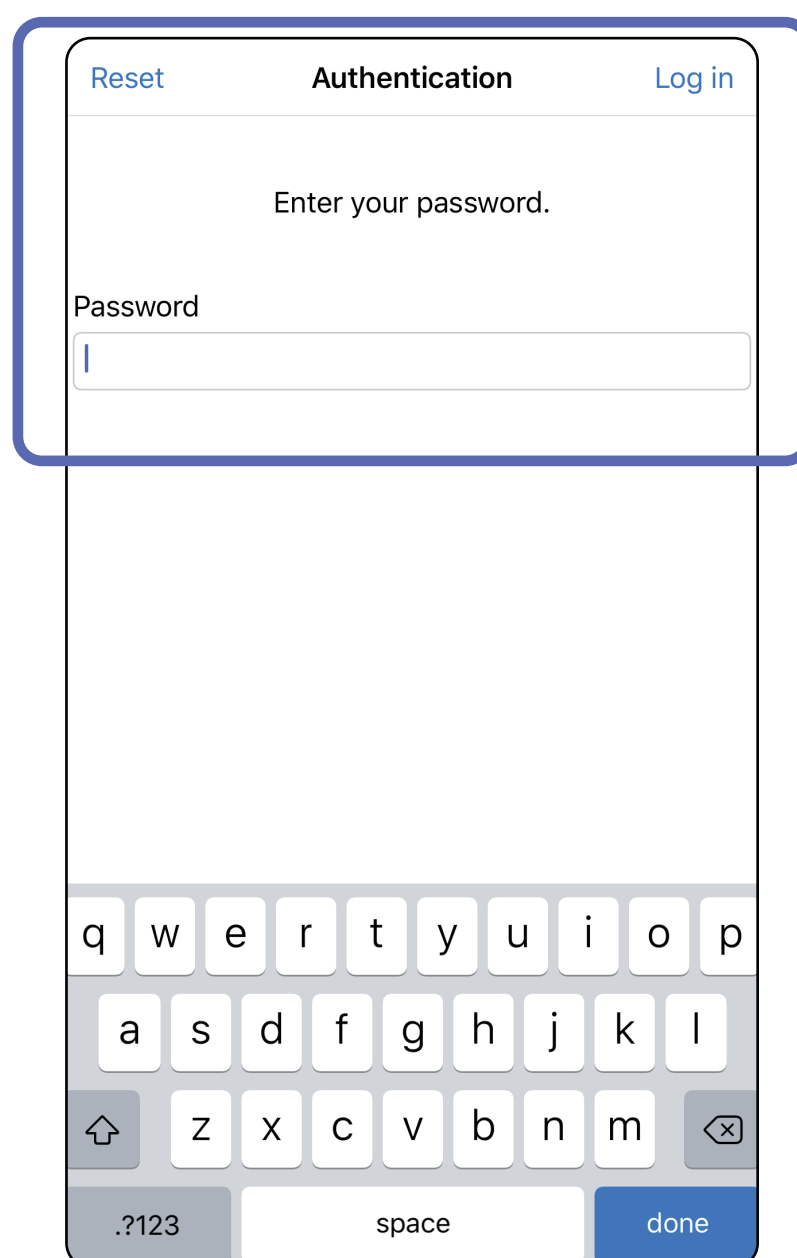

Abgelaufene Untersuchungen (iOS)

Gilt für: Schulungsmodus

Eine Untersuchung ist abgelaufen, wenn sie den Datenaufbewahrungszeitraum überschreitet. Wenn die App im Schulungsmodus geöffnet wird und abgelaufene Untersuchungen vorhanden sind, müssen diese abgelaufenen Untersuchungen gelöscht werden, um die App weiter verwenden zu können. Wenn Untersuchungen abgelaufen sind, wird eine Warnung angezeigt.

1. Tippen Sie auf **OK**, um die Warnung zu bestätigen.

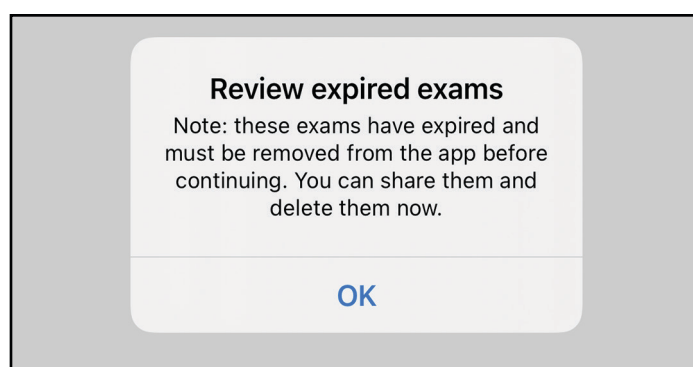

2. Überprüfen Sie die Liste der abgelaufenen Untersuchungen, die angezeigt wird.

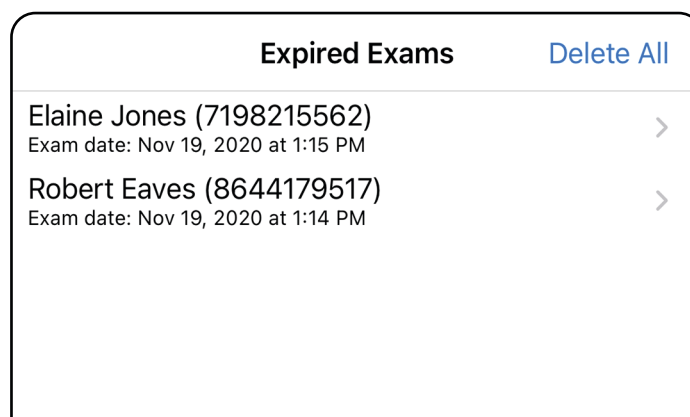

3. [Anzeigen einer abgelaufenen Untersuchung \(iOS\)](#) Hier können Sie die Untersuchung freigeben oder löschen und die Bilder in einer Untersuchung freigeben. Außerdem haben Sie die Möglichkeit zum [Löschen einer abgelaufenen Untersuchung \(iOS\)](#).

Zur Liste *Verwenden der App-Funktionen*

Anzeigen einer abgelaufenen Untersuchung (iOS)

Gilt für: Schulungsmodus

Tippen Sie in der Liste auf eine abgelaufene Untersuchung. Die abgelaufene Untersuchung ist schreibgeschützt und muss gelöscht werden, bevor eine andere Untersuchung gestartet wird. Vor dem Löschen einer abgelaufenen Untersuchung können Sie Folgendes tun:

- Tippen Sie auf ein Bild zum [Anzeigen eines Bilds in einer abgelaufenen Untersuchung \(iOS\)](#).
- Tippen Sie auf  zum [Freigeben einer Untersuchung \(iOS\)](#).

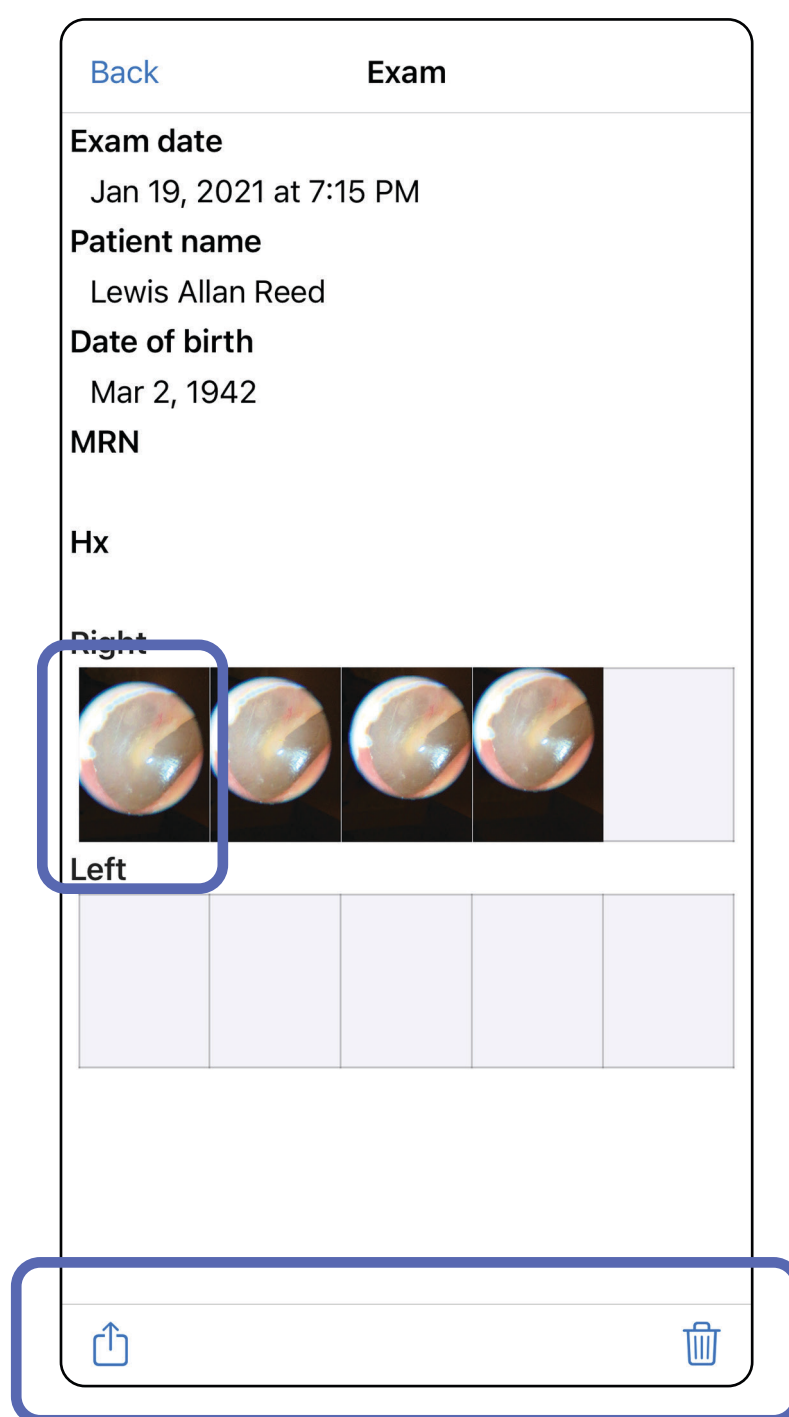

- Siehe [Löschen einer abgelaufenen Untersuchung \(iOS\)](#).

Zur Liste *Verwenden der App-Funktionen*

Anzeigen eines Bilds in einer abgelaufenen Untersuchung (iOS)

Gilt für: Schulungsmodus

Tippen Sie auf dem Bildschirm „Expired Exam“ (Abgelaufene Untersuchung) auf eine Aufnahme, um sie zu öffnen.

- Tippen Sie in einer abgelaufenen Untersuchung auf  zum [Freigeben einer Aufnahme \(iOS\)](#).
- Tippen Sie in einer abgelaufenen Untersuchung auf  zum [Anwenden eines Filters auf ein Bild \(iOS\)](#).

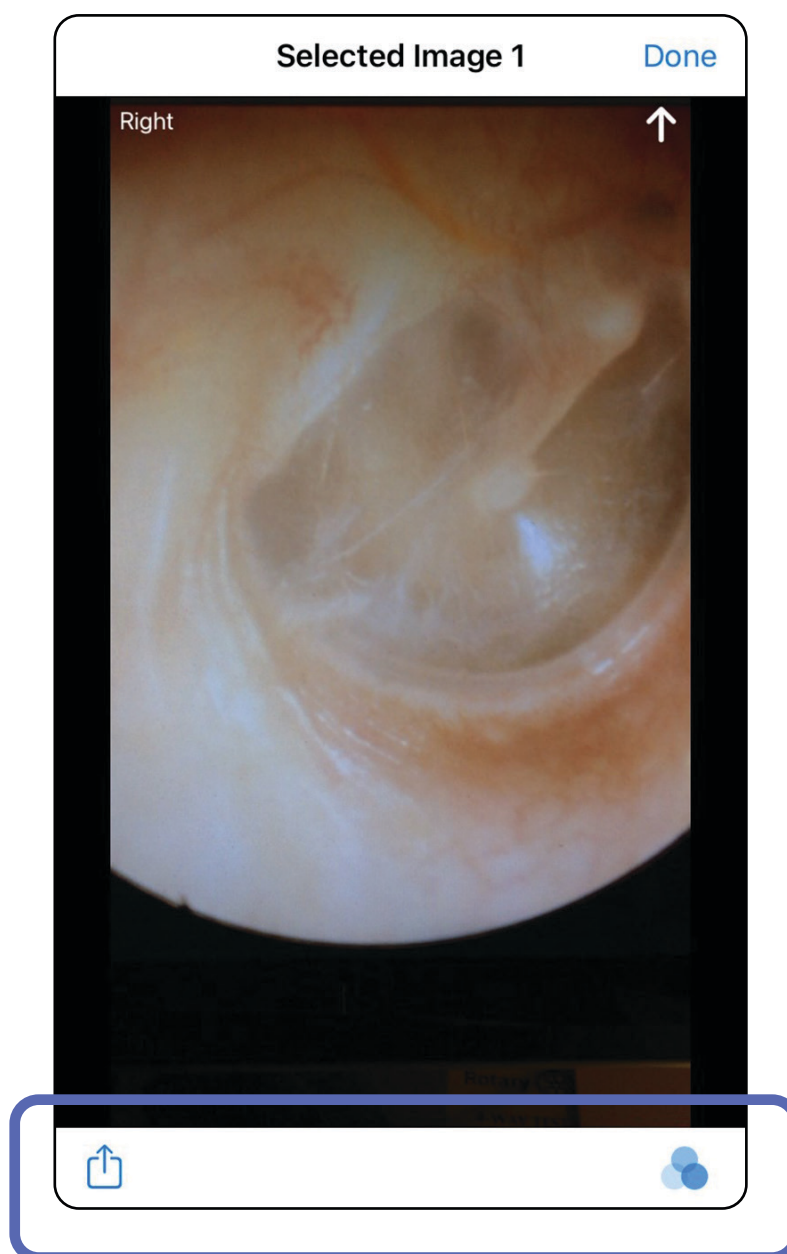

Löschen einer abgelaufenen Untersuchung (iOS)

Gilt für: Schulungsmodus

So löschen Sie alle abgelaufenen Untersuchungen:

1. Tippen Sie auf **Delete All** (Alle löschen).
2. Tippen Sie auf **OK**, um das Löschen der abgelaufenen Untersuchungen zu bestätigen.

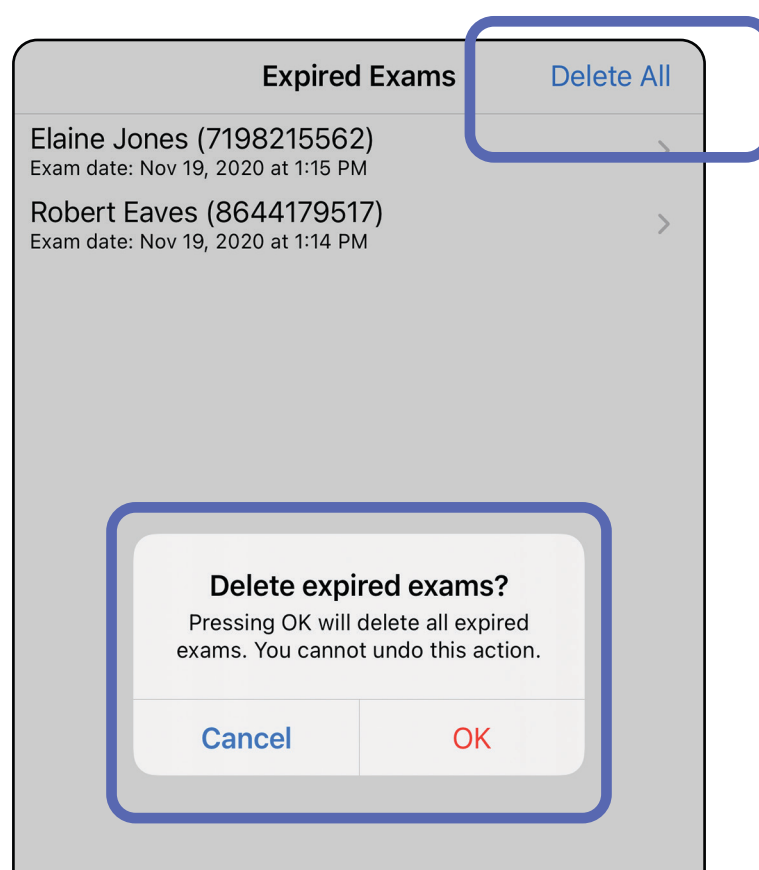

Es gibt zwei Optionen zum Löschen einer abgelaufenen Untersuchung.

Option 1: Zum Löschen Wischen

1. Wischen Sie nach links über den Namen der abgelaufenen Untersuchung.
2. Tippen Sie zum Bestätigen auf **Delete** (Löschen).

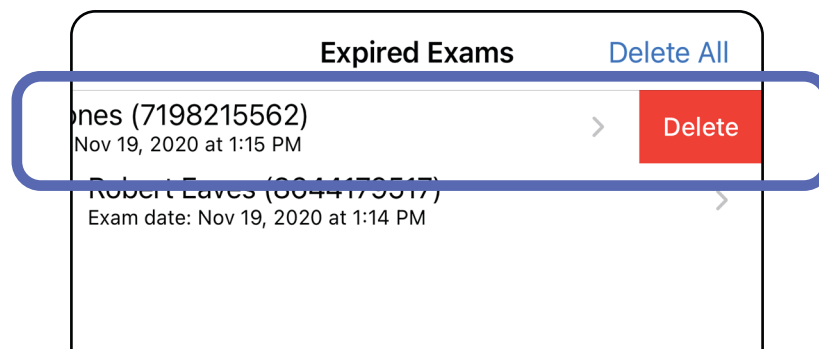

3. Tippen Sie zum Bestätigen im Popup-Fenster auf **OK**.

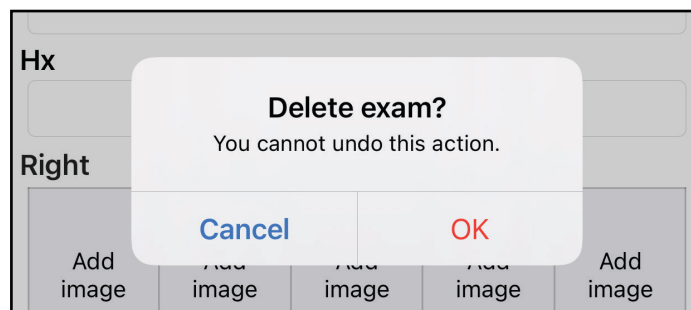

Option 2: Zeigen Sie die abgelaufene Untersuchung an und tippen Sie dann auf .

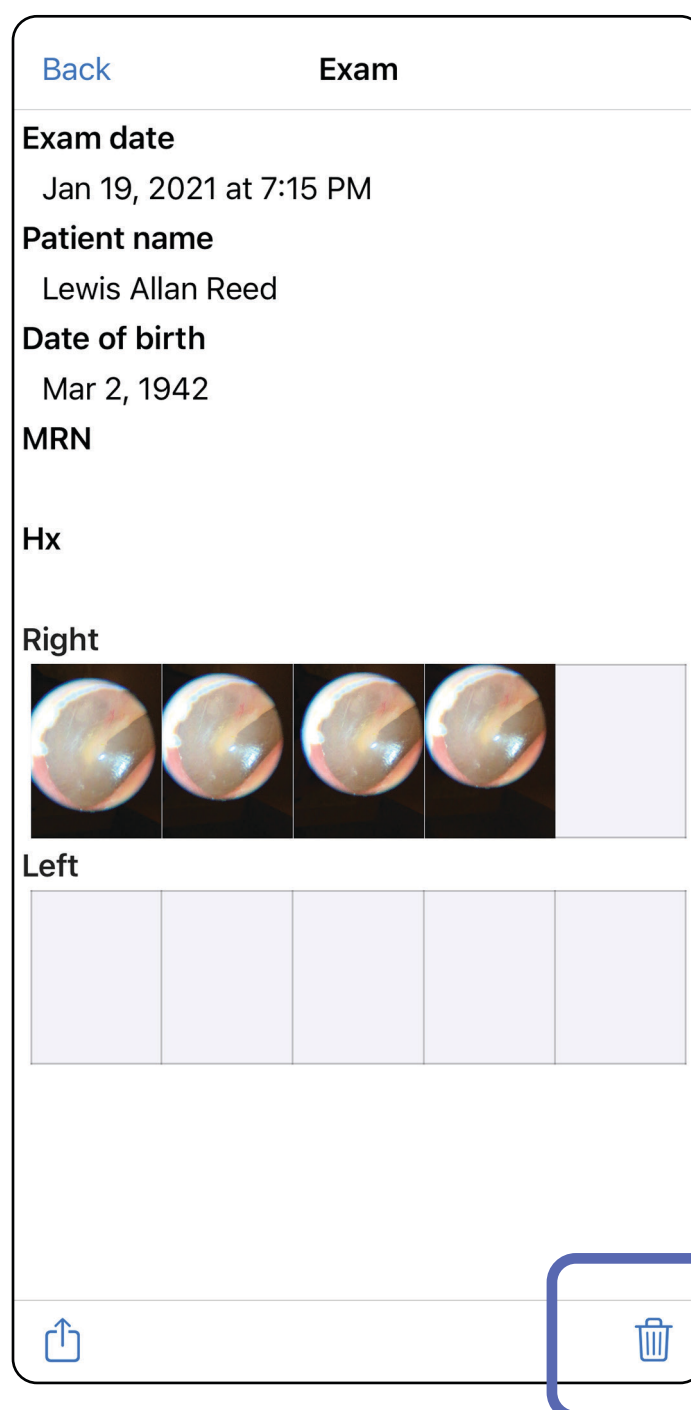

Zur Liste *Verwenden der App-Funktionen*

Bald ablaufende Untersuchungen (iOS)

Gilt für: Schulungsmodus

Wenn Untersuchungen bald ablaufen, wird das Dialogfeld „Exams expiring soon“ (Bald ablaufende Untersuchungen) angezeigt.

Tippen Sie auf **OK**, um ablaufende Untersuchungen anzuzeigen.

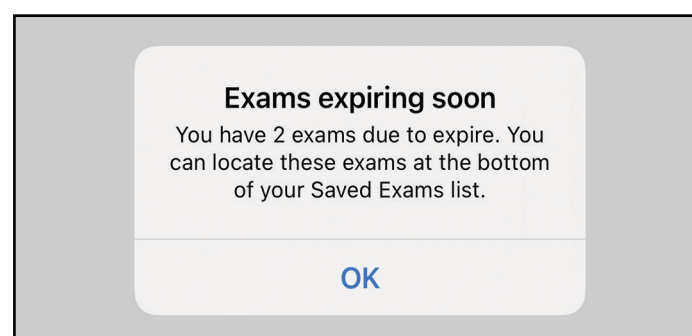

Anzeigen von bald ablaufenden Untersuchungen (iOS)

Gilt für: Schulungsmodus

Bis zum Ablauf einer Untersuchung ist keine Aktion erforderlich.

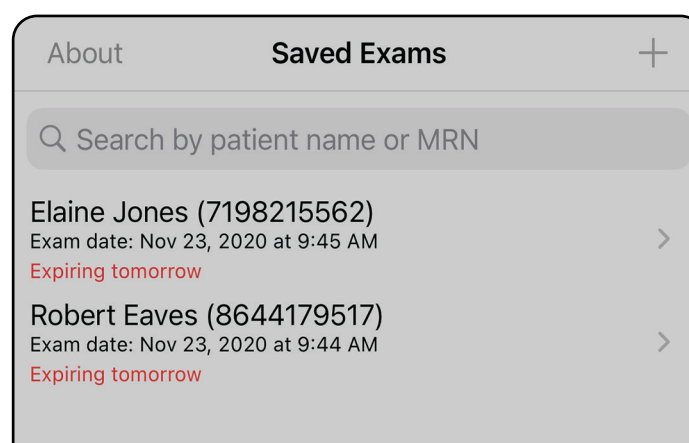

Zur Liste *Verwenden der App-Funktionen*

Hinzufügen einer Untersuchung (iOS)

Gilt für: Schulungsmodus

1. Tippen Sie auf **+**, um eine neue Untersuchung hinzuzufügen.
2. Siehe [Aufnahmen von Bildern \(iOS\)](#).

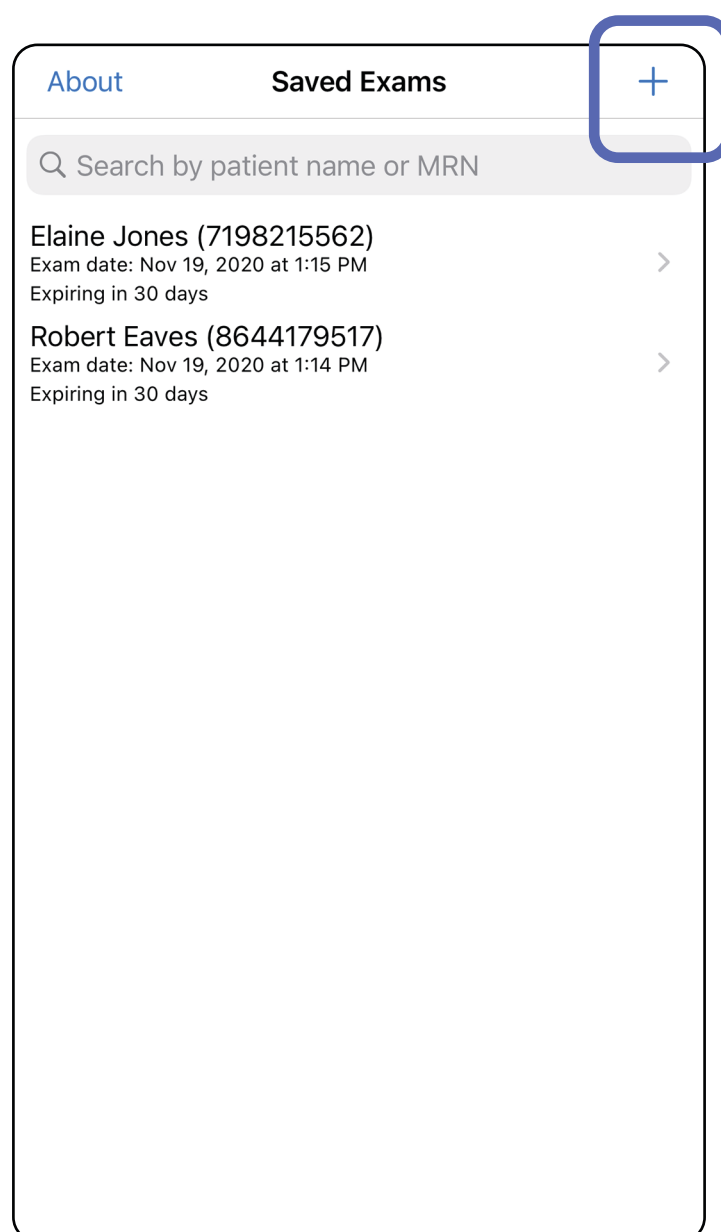

Aufnahmen von Bildern (iOS)

Gilt für: Schulungsmodus, klinischer Modus

1. Positionieren Sie das Gerät vor der ausgewählten Seite. Sehen Sie sich die Videos und sonstigen Schulungsmaterialien zum Durchführen einer Untersuchung auf hillrom.com an.
2. Tippen Sie auf **Add image** (Aufnahme hinzufügen), um Bilder für die rechte oder linke Seite aufzunehmen.

3. Wenn eine vorherige Aufzeichnung vorhanden ist, wählen Sie eine der folgenden Optionen aus dem Popup-Menü aus: **New recording** (Neue Aufzeichnung), um eine neue Aufzeichnung zu starten, oder **Previous recording** (Vorherige Aufzeichnung), um Aufnahmen aus einer vorherigen Aufzeichnung auszuwählen. Siehe [Auswählen von Bildern \(iOS\)](#).

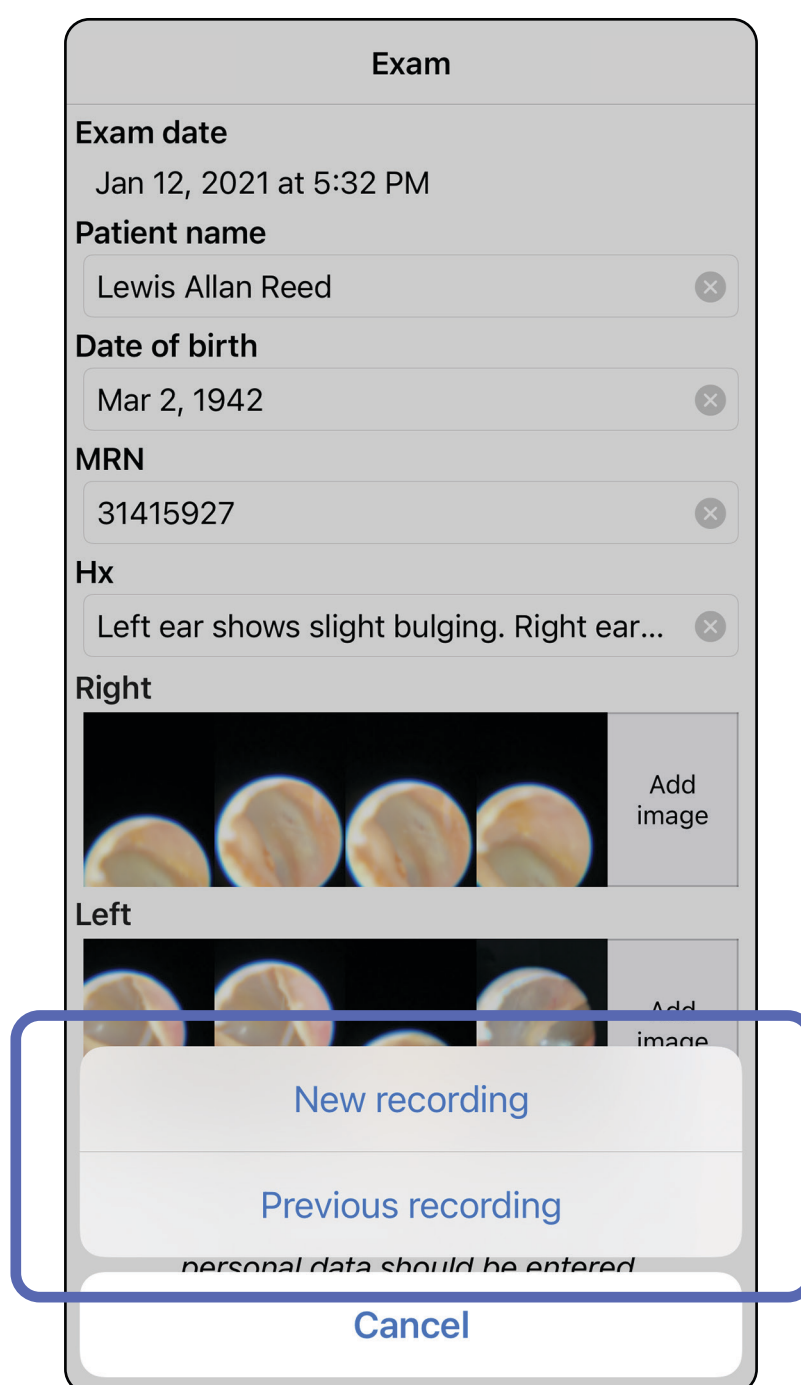

Wenn keine vorherige Aufzeichnung vorhanden ist, wird die Aufzeichnung automatisch gestartet und gestoppt. Siehe [Auswählen von Bildern \(iOS\)](#).

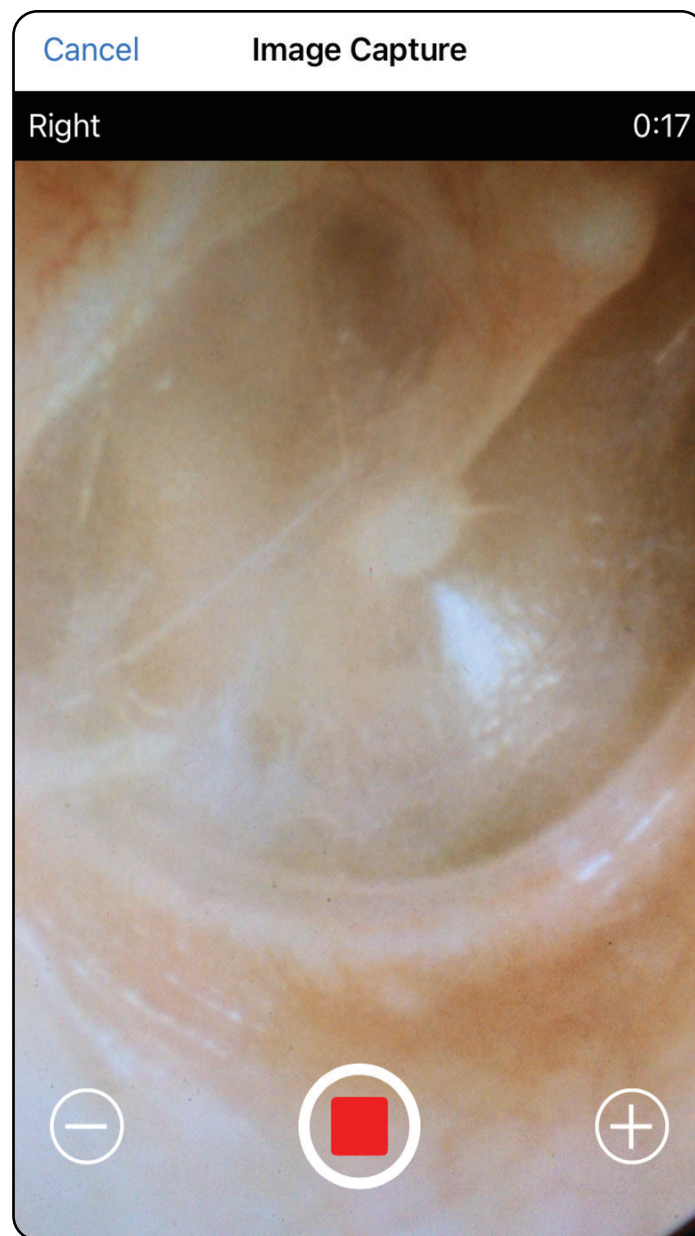

Zur Liste *Verwenden der App-Funktionen*

Auswählen von Bildern (iOS)

Gilt für: Schulungsmodus, klinischer Modus

1. Wählen Sie die Aufnahmen aus, die Sie behalten möchten, indem Sie den Schieberegler unten verwenden und im Bild nach links oder rechts wischen, um Aufnahmen auszuwählen.
2. Tippen Sie für jede Aufnahme, die Sie behalten möchten, auf **+**.
3. Tippen Sie auf **Done** (Fertig).

HINWEIS Es können maximal 5 Aufnahmen pro Seite in einer Untersuchung behalten werden.

HINWEIS Der Pfeil in der oberen rechten Ecke der Aufnahme zeigt an, welche Richtung auf dem erfassten Bild nach oben weist.

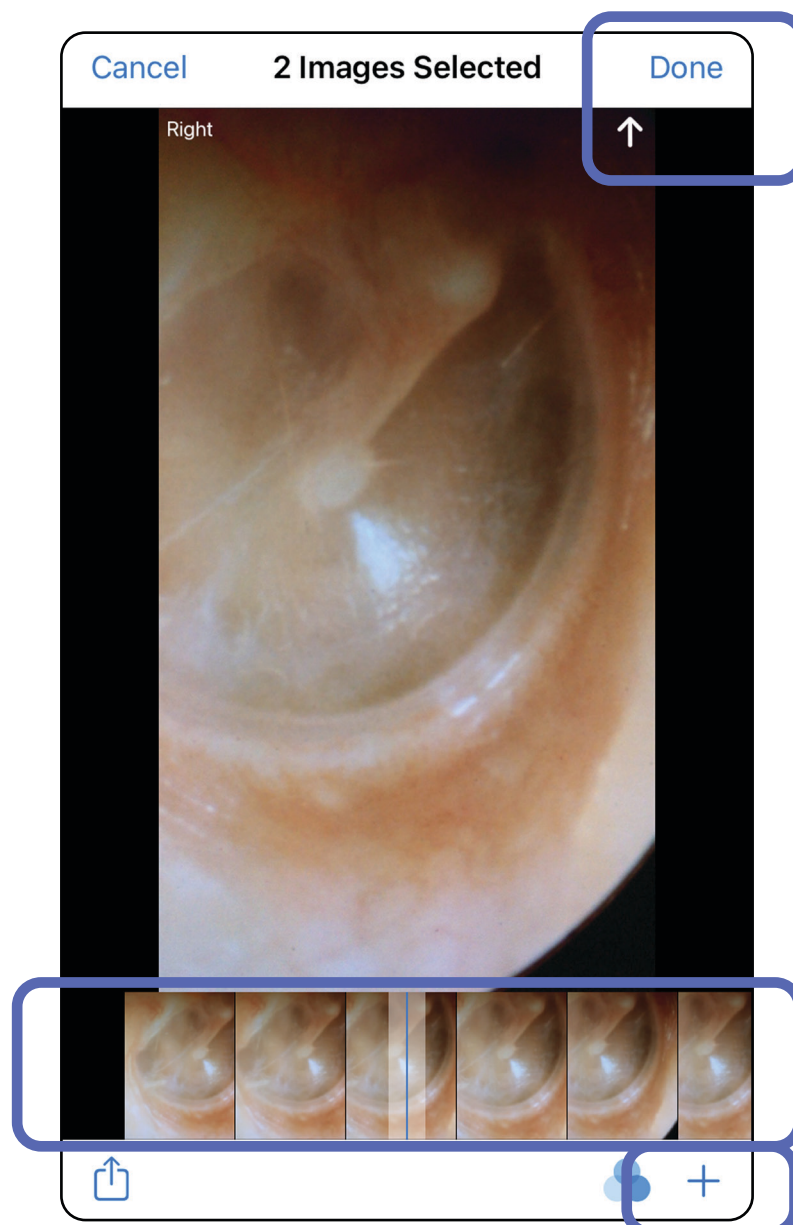

Zur Liste *Verwenden der App-Funktionen*

Anzeigen einer ausgewählten Aufnahme (iOS)

Gilt für: Schulungsmodus, klinischer Modus

1. Tippen Sie auf dem Bildschirm „Exam“ (Untersuchung) auf eine Aufnahme.
2. Wischen Sie auf dem Bildschirm „Selected image“ (Ausgewählte Aufnahme) nach links oder rechts, um durch alle Aufnahmen für beide Seiten zu blättern.

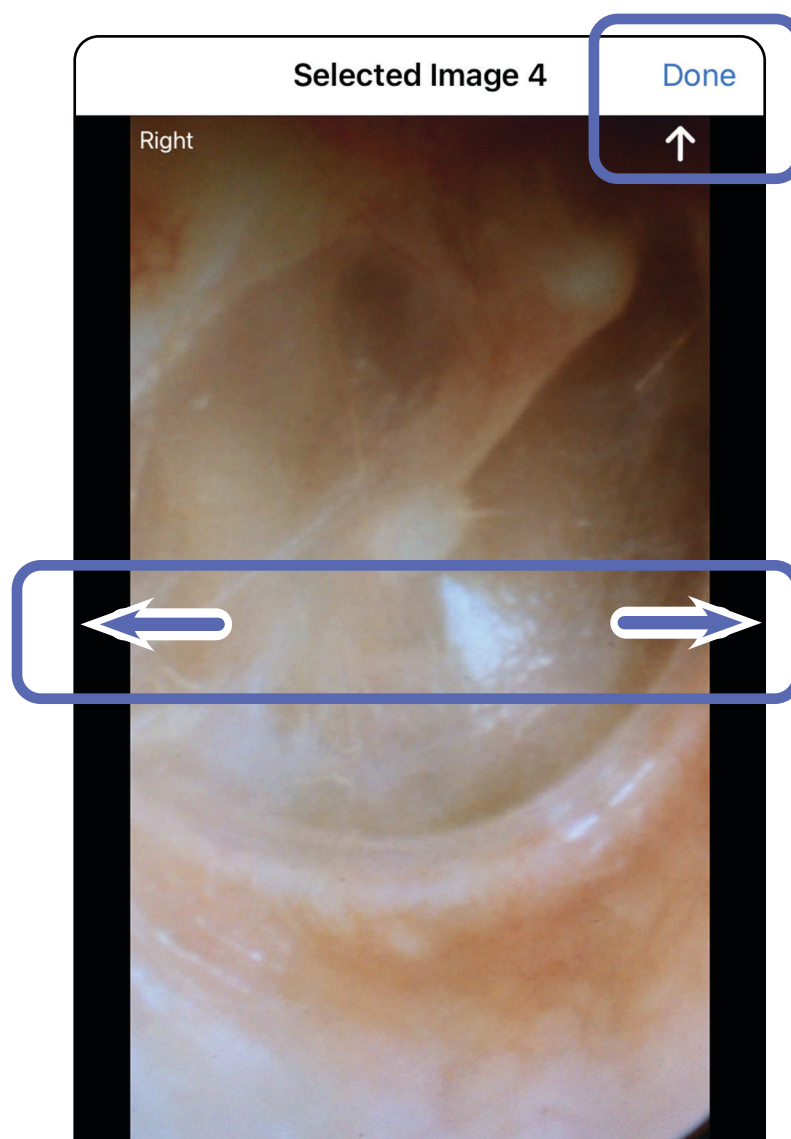

HINWEIS Der Pfeil in der oberen rechten Ecke der Aufnahme zeigt an, welche Richtung auf dem erfassten Bild nach oben weist.

Anwenden eines Filters, Verschieben und Löschen von Aufnahmen (iOS)

Gilt für: Schulungsmodus, klinischer Modus

Tippen Sie auf dem Bildschirm „Exam“ (Untersuchung) auf eine Aufnahme, um sie zu öffnen.

- Tippen Sie auf , um einen Filter anzuwenden. Filter werden nur auf die aktuelle Aufnahme angewendet und wenn die Aufnahme freigegeben wird. Gespeichert werden die ungefilterten Originalbilder.
- Tippen Sie auf , um das Bild auf die andere Seite zu verschieben (*bei abgelaufenen Untersuchungen nicht verfügbar*). Diese Funktion ist nützlich, wenn Sie bei Beginn der Aufnahme die falsche Seite ausgewählt haben.
- Tippen Sie auf , um das Bild zu löschen, und bestätigen Sie dann den Löschvorgang (*bei abgelaufenen Untersuchungen nicht verfügbar*).

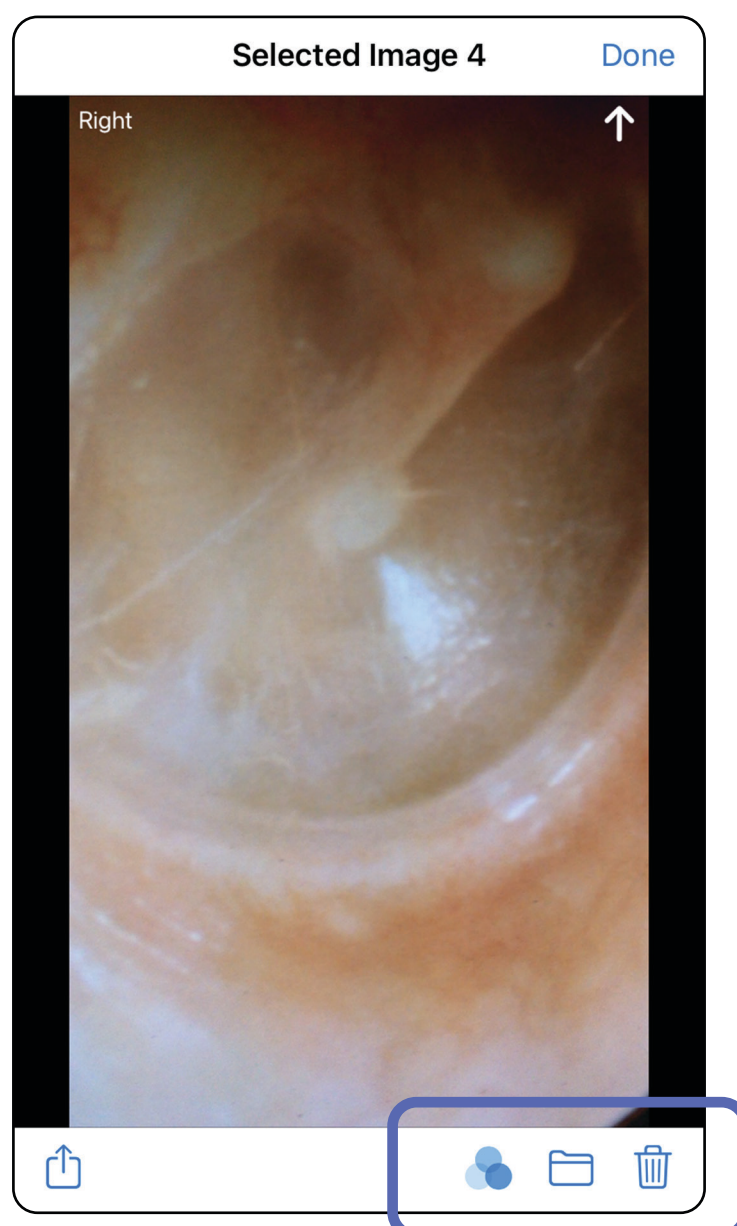

Zur Liste *Verwenden der App-Funktionen*

Speichern einer Untersuchung (iOS)

Gilt für: Schulungsmodus

1. Fügen Sie Patientendaten hinzu.
2. Tippen Sie auf **Save** (Speichern).

HINWEIS Zum Speichern einer Untersuchung sind keine Aufnahmen erforderlich. Patientendaten können entweder vor oder nach der Auswahl von Aufnahmen hinzugefügt werden.

HINWEIS Eine Untersuchung kann erst gespeichert werden, nachdem die erforderlichen Daten eingegeben wurden.

Zur Liste *Verwenden der App-Funktionen*

Aktualisieren einer gespeicherten Untersuchung (iOS)

Gilt für: Schulungsmodus

1. Um die Untersuchung zu bearbeiten, tippen Sie auf den Namen der gewünschten Untersuchung. Dadurch wird die Untersuchung geöffnet.

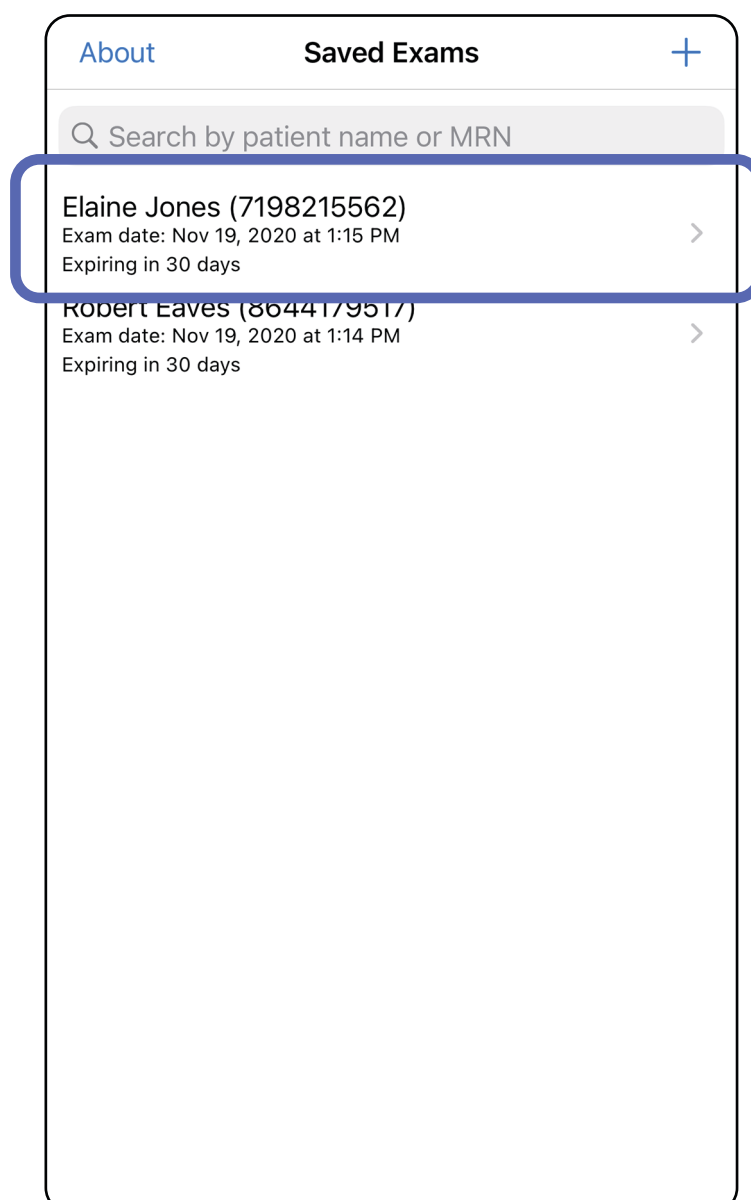

Zur Liste *Verwenden der App-Funktionen*

2. Tippen Sie auf dem Bildschirm „Exam“ (Untersuchung) auf das Feld, das Sie aktualisieren möchten.
3. Geben Sie die Patientendaten ein.
 - a. Geben Sie die entsprechenden Informationen unter „Patient name“ (Patientenname) oder „MRN“ (Krankenaktennummer) über die angezeigte Tastatur oder das Nummernfeld ein.
 - b. Wählen Sie im Popup-Fenster ein Geburtsdatum aus dem Kalender aus.

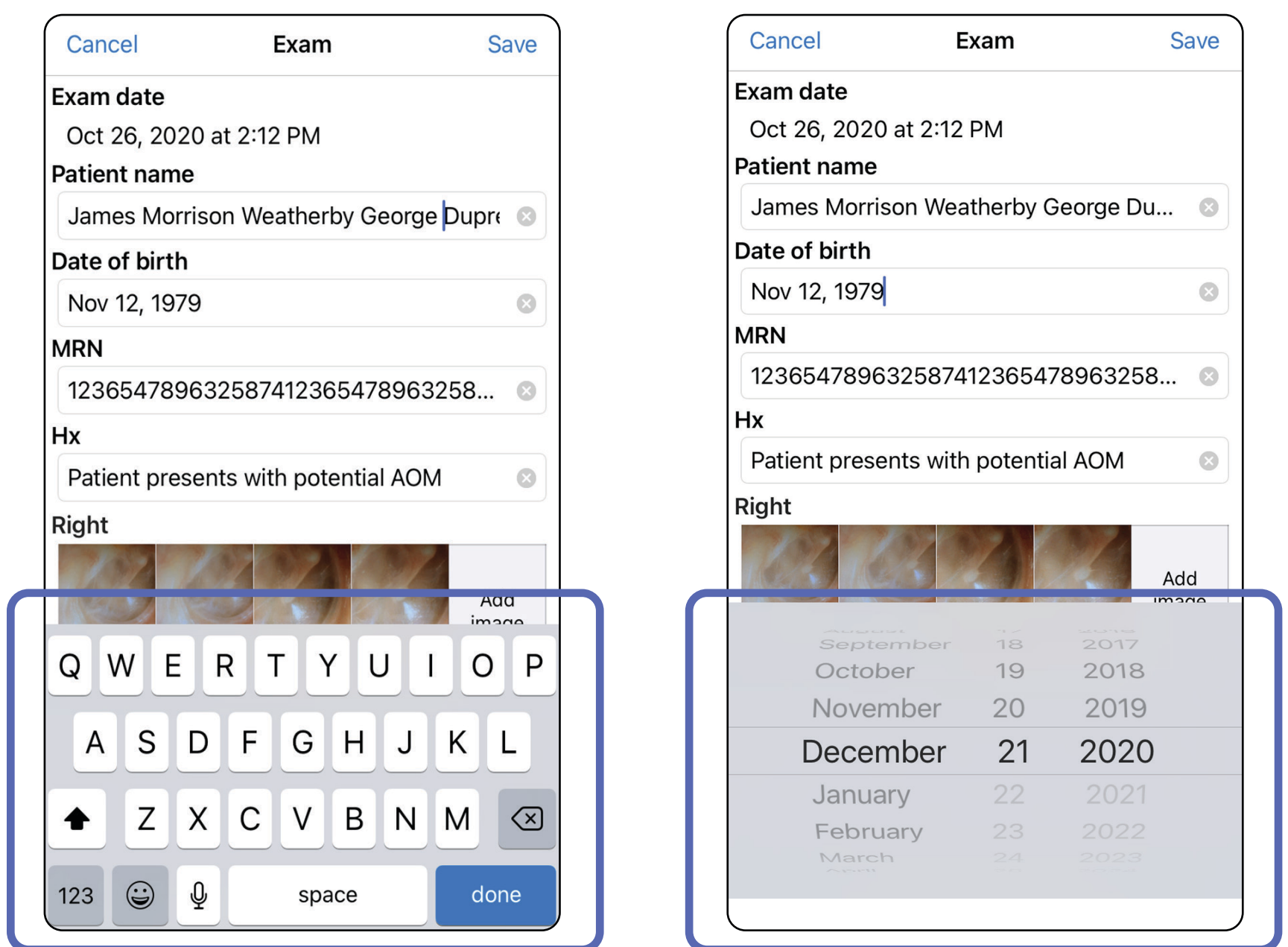

4. Fügen Sie Aufnahmen hinzu oder löschen Sie sie. Siehe [Aufnehmen von Bildern \(iOS\)](#) und [Anwenden eines Filters, Verschieben und Löschen von Aufnahmen \(iOS\)](#).
5. Tippen Sie auf **Save** (Speichern).

HINWEIS Das Speichern ist nur verfügbar, wenn Änderungen vorgenommen wurden und die erforderlichen Patientendaten vollständig sind.

Zur Liste *Verwenden der App-Funktionen*

Freigeben einer Untersuchung (iOS)

Gilt für: Schulungsmodus, klinischer Modus

1. Tippen Sie auf dem Bildschirm „Exam“ (Untersuchung) auf .
2. Befolgen Sie die Anweisungen, um die Untersuchung freizugeben.

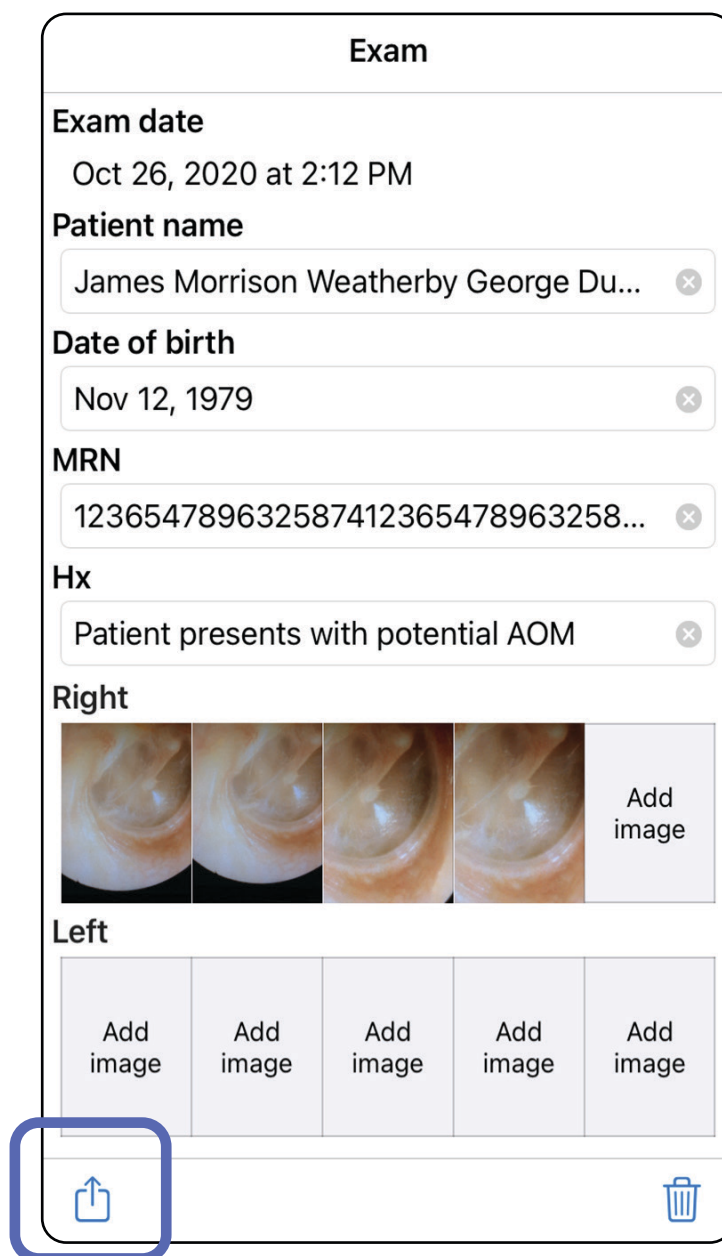

HINWEIS Die Freigabe ist verfügbar, wenn mindestens eine Aufnahme und die erforderlichen Patientendaten in der Untersuchung vorhanden sind.

Exam

Exam date
Oct 26, 2020 at 2:12 PM

Patient name
James Morrison Weatherby George Du... 

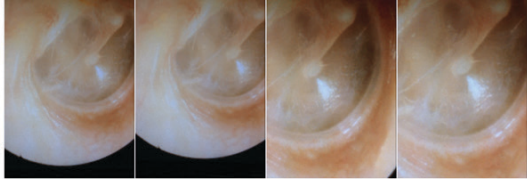

Date of birth
Nov 12, 1979 

MRN
123654789632587412365478963258... 

Hx
Patient presents with potential AOM 

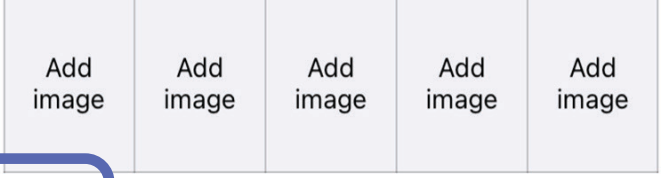
Right
 

Left

3. Wählen Sie die Freigabemethode aus dem Popup-Menü aus.

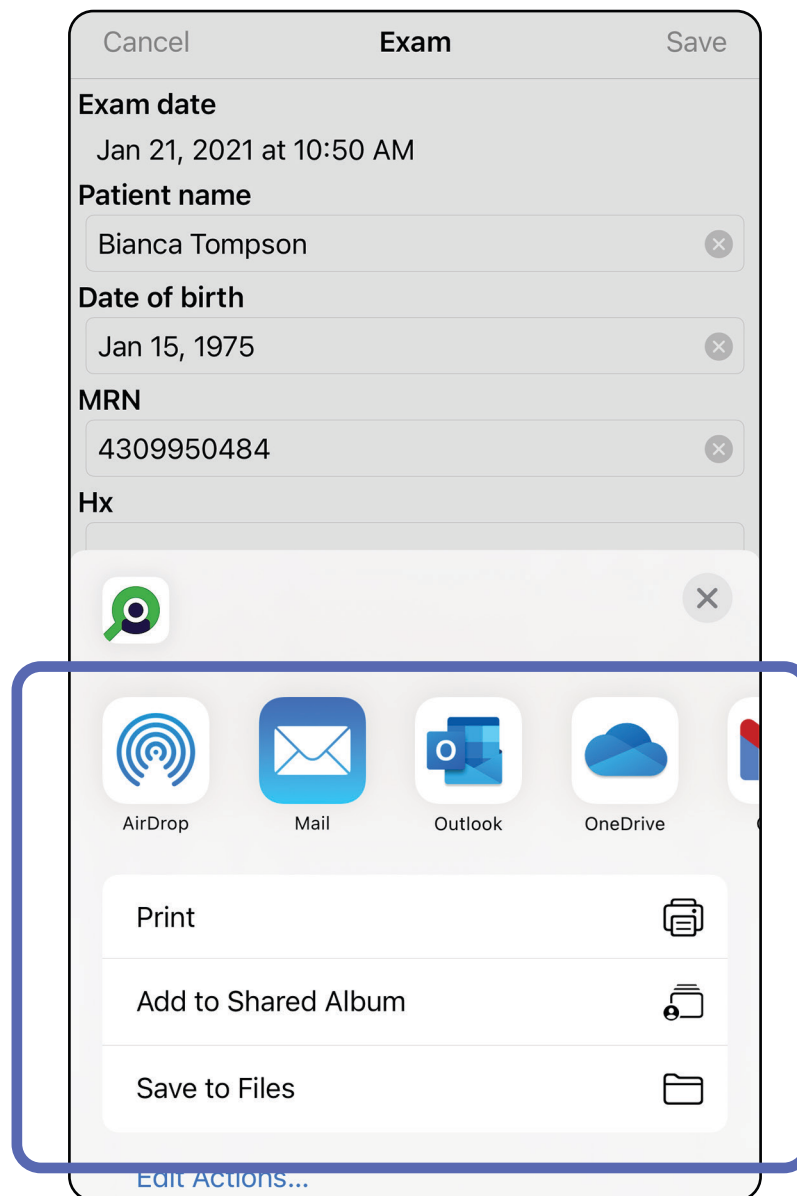

4. Befolgen Sie die Anweisungen zur Freigabe.

HINWEIS Siehe [Geräte- und Patientendaten](#) sowie [Sicherheit](#).

HINWEIS Freigegebene Bilder aus der iExaminer Anwendung können eingebettete Informationen enthalten. Einige Anwendungen zum Anzeigen von Fotos unterstützen keine eingebetteten Informationen. Wenn der Empfänger das Foto nicht anzeigen kann, muss er überprüfen, ob die Anwendung zum Anzeigen von Fotos die Anzeige von Bildern mit eingebetteten Informationen unterstützt, oder eine andere Anwendung zum Anzeigen von Fotos auswählen.

Freigeben einer Aufnahme (iOS)

Gilt für: Schulungsmodus, klinischer Modus

1. Tippen Sie auf dem Bildschirm „Exam“ (Untersuchung) auf die gewünschte Aufnahme.
2. Tippen Sie auf .

HINWEIS Die Freigabe ist nur verfügbar, wenn die erforderlichen Patientendaten in der Untersuchung vorhanden sind.

3. Wählen Sie die Freigabemethode aus dem Pop-up-Menü aus und befolgen Sie die Anweisungen zur Freigabe.

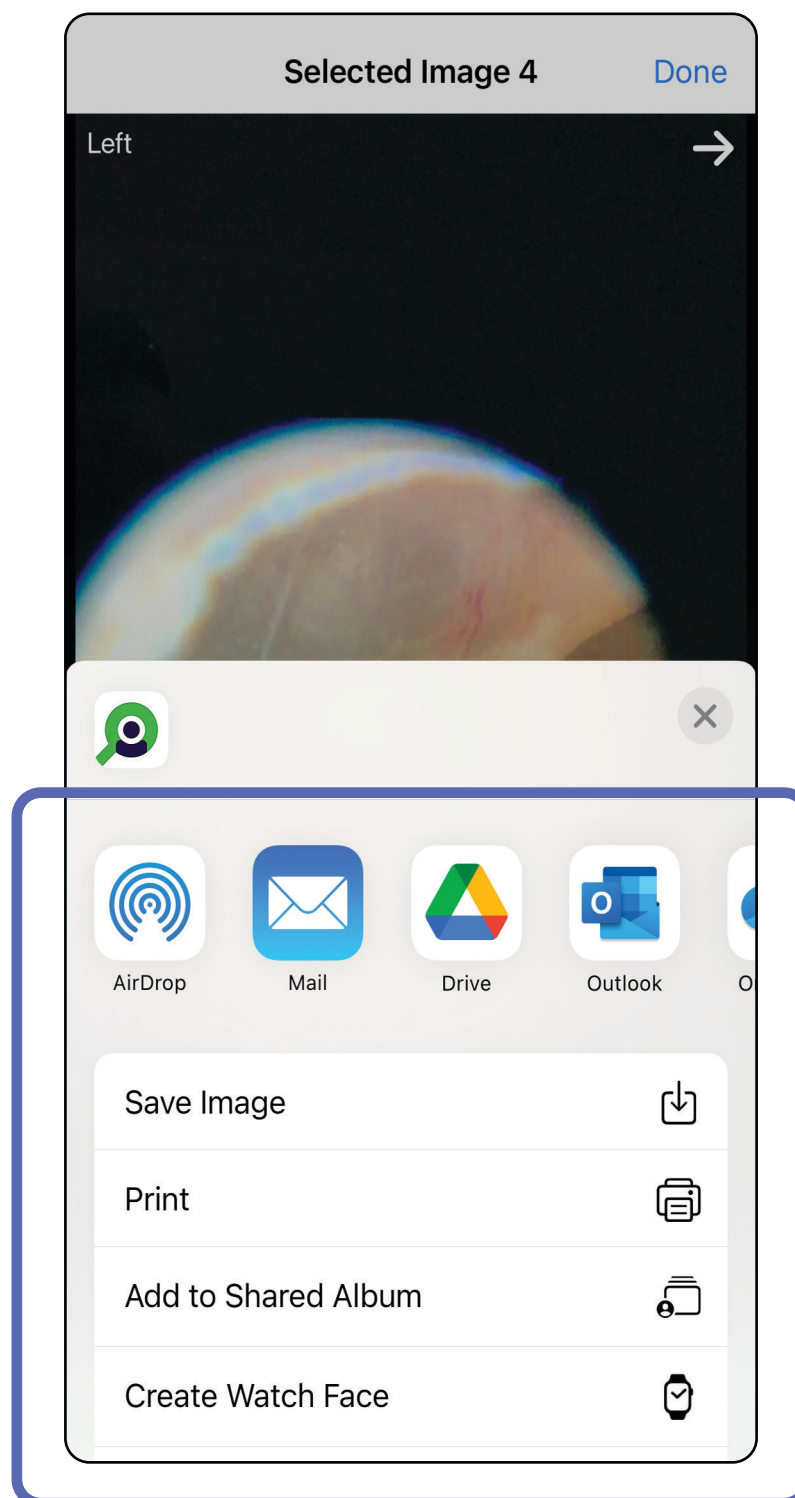

HINWEIS Siehe [Geräte- und Patientendaten sowie Sicherheit](#).

HINWEIS Freigegebene Bilder aus der iExaminer Anwendung können eingebettete Informationen enthalten. Einige Anwendungen zum Anzeigen von Fotos unterstützen keine eingebetteten Informationen. Wenn der Empfänger das Foto nicht anzeigen kann, muss er überprüfen, ob die Anwendung zum Anzeigen von Fotos die Anzeige von Bildern mit eingebetteten Informationen unterstützt, oder eine andere Anwendung zum Anzeigen von Fotos auswählen.

Zur Liste *Verwenden der App-Funktionen*

Löschen einer Untersuchung (iOS)

Gilt für: Schulungsmodus

Es gibt zwei Optionen zum Löschen einer Untersuchung.

Option 1: Zum Löschen Wischen

1. Um eine gespeicherte Untersuchung zu löschen, Wischen Sie über dem Namen der gespeicherten Untersuchung nach links.
2. Tippen Sie zum Bestätigen auf **Delete** (Löschen).

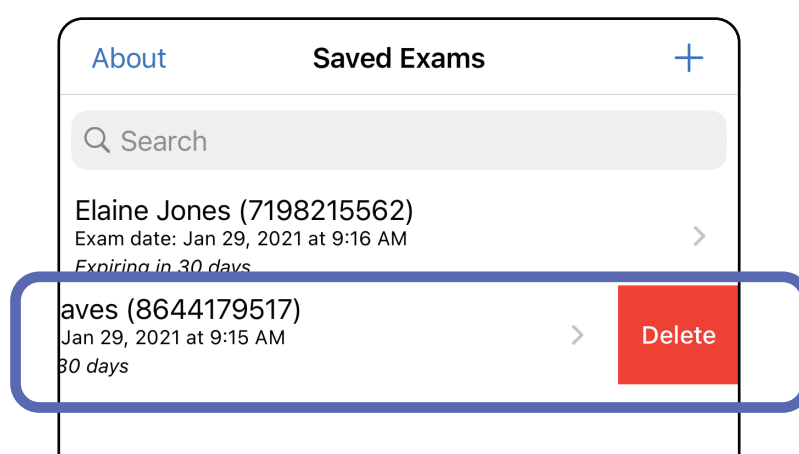

3. Tippen Sie zum Bestätigen im Popup-Fenster auf **OK**.

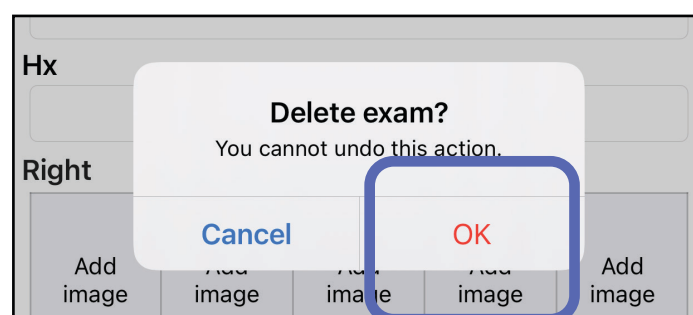

Option 2: Zeigen Sie die abgelaufene Untersuchung an und tippen Sie dann auf .

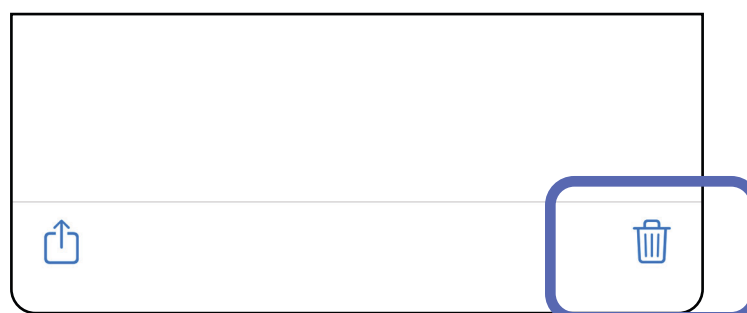

HINWEIS Eine gelöschte Untersuchung kann nicht wiederhergestellt werden.

Zur Liste *Verwenden der App-Funktionen*

Verwerfen einer Untersuchung (iOS)

Gilt für: Klinischer Modus

- Um die Untersuchung zu verwerfen, tippen Sie auf **New** (Neu).

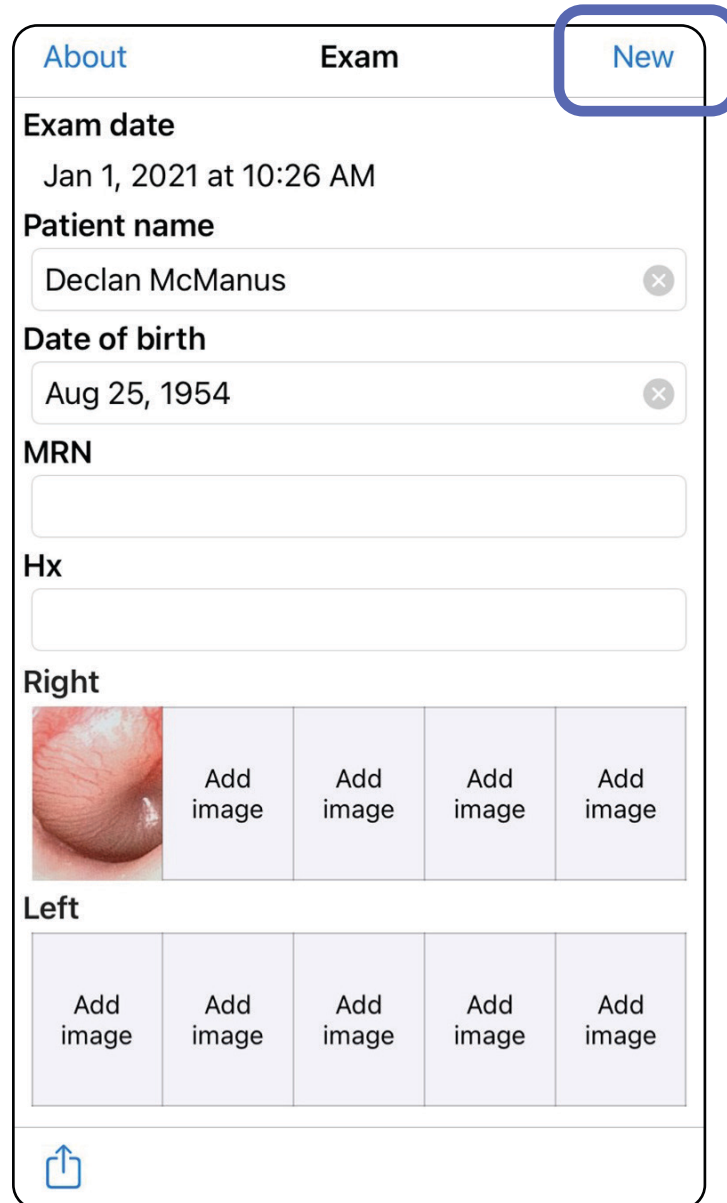

- Tippen Sie auf **OK**, um die Änderungen zu verwerfen und eine neue Untersuchung zu starten.

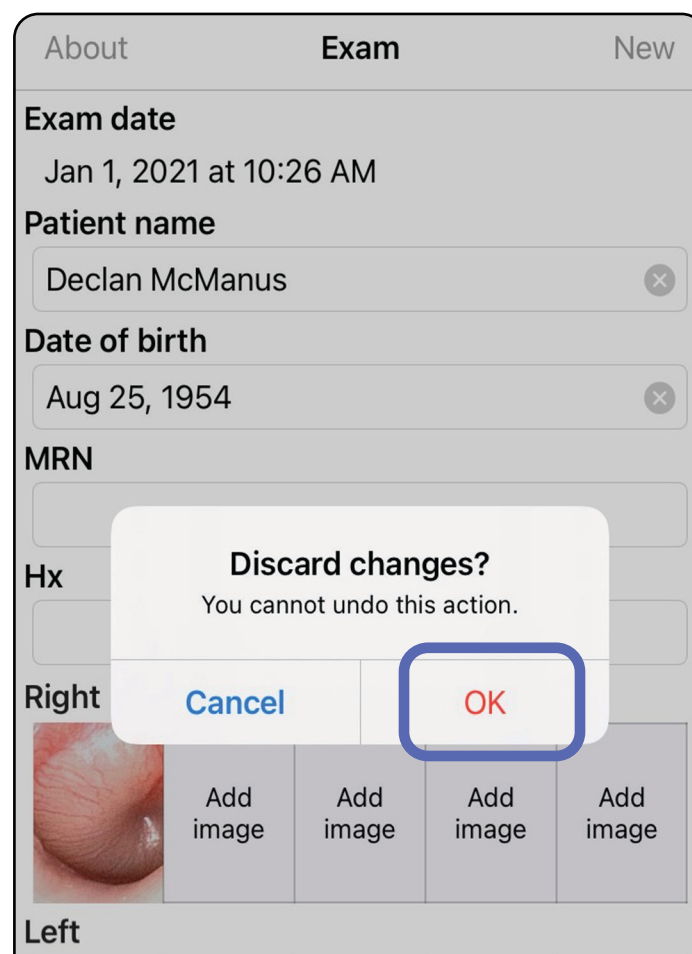

Zur Liste *Verwenden der App-Funktionen*

Android-Anweisungen

 **HINWEIS** Die Abbildungen dienen zur Veranschaulichung.

 **HINWEIS** Der klinische Modus wird mit dem Bildschirm „Exam“ (Untersuchung) geöffnet.

Bildschirmelemente (Android)

Gilt für: Schulungsmodus, klinischer Modus

Symbol Definition

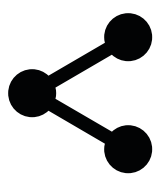

Teilen

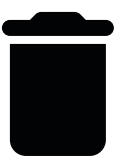

Löschen

Filter

Hinzufügen

Zurück

Fertig

Verschieben

Zur Liste *Verwenden der App-Funktionen*

Ändern von Einstellungen (Android)

Gilt für: Schulungsmodus, klinischer Modus

Sie können Einstellungen wie die Bildauflösung oder den Datenaufbewahrungszeitraum ändern. Einige Einstellungen sind möglicherweise nur in einem bestimmten Modus verfügbar.

1. Tippen Sie in der App auf das Menüsymbol in der oberen rechten Ecke.

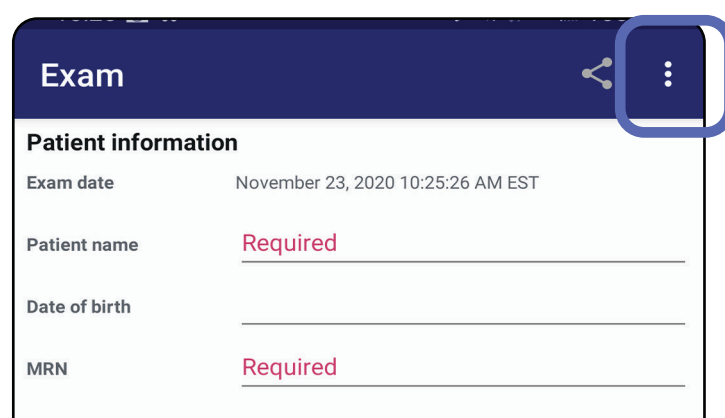

2. Tippen Sie auf **Settings** (Einstellungen).
3. Ändern Sie die Optionen der Einstellungen. Testen Sie das zusammengebaute System erneut (siehe [Testen des zusammengebauten Systems](#)), wenn Sie die Bildauflösung ändern.
4. Tippen Sie links oben auf dem Bildschirm auf ←, um Ihre Einstellungen zu speichern.

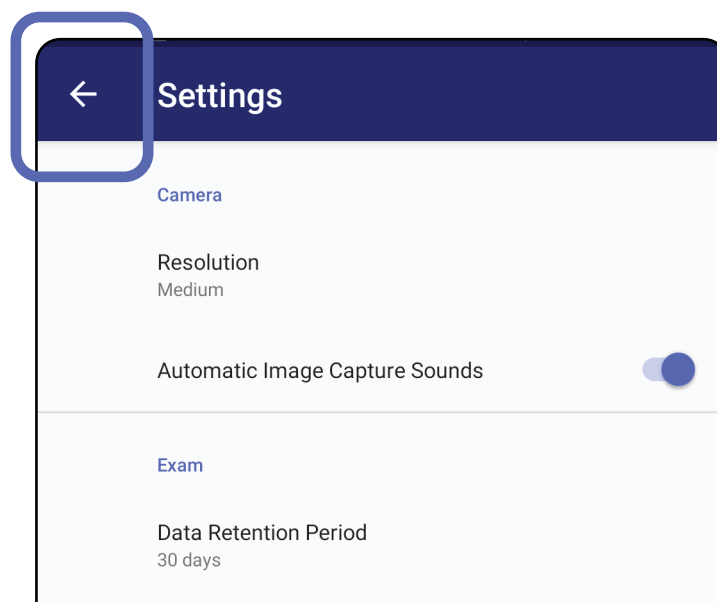

Zur Liste *Verwenden der App-Funktionen*

Authentifizierung (Android)

Gilt für: Schulungsmodus

Auf dem Bildschirm „Authentication“ (Authentifizierung) haben Sie folgende Möglichkeiten:

- [Festlegen eines Passworts \(Android\)](#)
- [Zurücksetzen des Passworts \(Android\)](#)
- [Anmelden \(Android\)](#)

Festlegen eines Passworts (Android)

Gilt für: Schulungsmodus

1. Legen Sie ein Passwort fest, das die Validierungskriterien erfüllt.
2. Geben Sie auf dem Bildschirm „Authentication“ (Authentifizierung) das neue Passwort zweimal ein.
3. Tippen Sie auf **Set** (Einstellen).

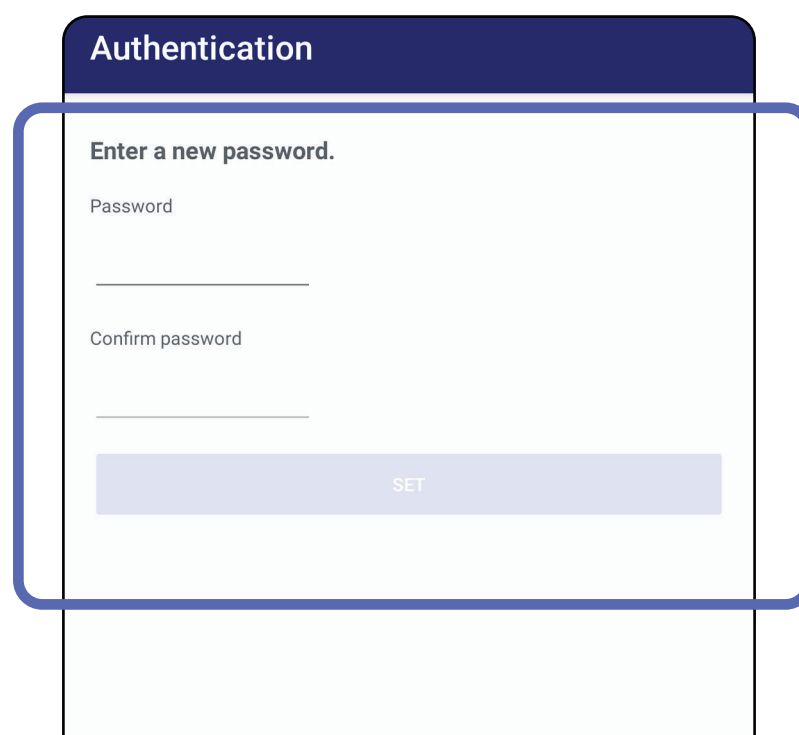

Zurücksetzen des Passworts (Android)

Gilt für: Schulungsmodus

1. Um Ihr Passwort auf dem Bildschirm „Authentication“ (Authentifizierung) zurückzusetzen, tippen Sie auf **Reset** (Zurücksetzen).
2. Geben Sie das neue Passwort zweimal ein.
3. Tippen Sie auf **Reset** (Zurücksetzen), um das Zurücksetzen des Passworts zu bestätigen. Diese Aktion kann nicht rückgängig gemacht werden.

HINWEIS Durch das Zurücksetzen des Passworts werden alle vorhandenen Untersuchungen aus der App gelöscht.

Authentication

Please enter a new password.

WARNING: This will delete all existing exams!

Password:

Confirm password:

CANCEL RESET

1 2 3 4 5 6 7 8 9 0
+ x ÷ = / _ < > []
q w e r t y u i o p
a s d f g h j k l
↑ z x c v b n m
!@# ? , English (US) . Next

Zur Liste *Verwenden der App-Funktionen*

Anmelden (Android)

Gilt für: Schulungsmodus

1. Öffnen Sie die App.
2. Geben Sie Ihr Passwort auf dem Bildschirm „Authentication“ (Authentifizierung) ein.
3. Tippen Sie auf **Login** (Anmelden).

Authentication

Enter your password.

Password

RESET LOG IN

Abgelaufene Untersuchungen (Android)

Gilt für: Schulungsmodus

Wenn die App im Schulungsmodus geöffnet wird und abgelaufene Untersuchungen vorhanden sind, müssen diese abgelaufenen Untersuchungen gelöscht werden, um die App weiter verwenden zu können. Es wird eine Warnung angezeigt, wenn Untersuchungen abgelaufen sind.

1. Tippen Sie auf „OK“, um die Warnung zu bestätigen.

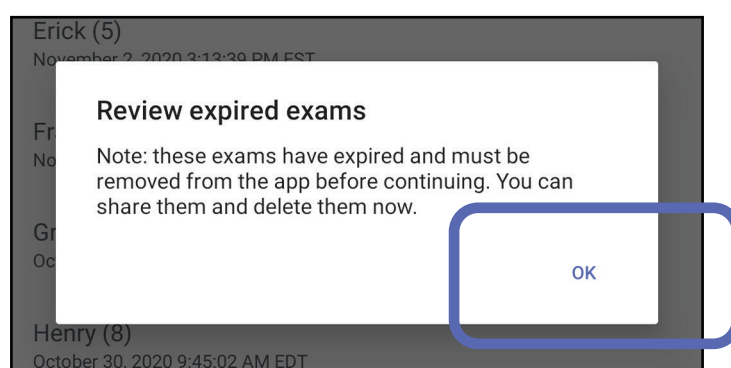

2. Überprüfen Sie die Liste der abgelaufenen Untersuchungen.

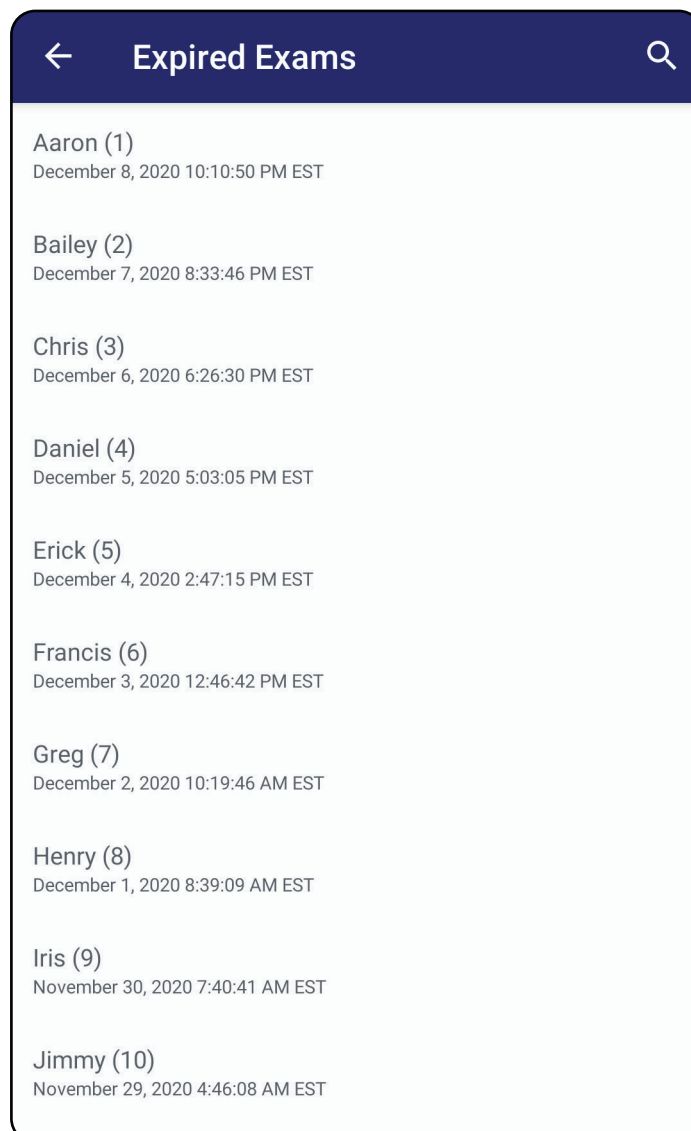

3. [Anzeigen einer abgelaufenen Untersuchung \(Android\)](#) Hier können Sie die Untersuchung freigeben oder löschen und die Bilder in einer Untersuchung freigeben. Außerdem haben Sie die Möglichkeit zum [Löschen einer abgelaufenen Untersuchung \(Android\)](#).

Zur Liste *Verwenden der App-Funktionen*

Anzeigen einer abgelaufenen Untersuchung (Android)

Gilt für: Schulungsmodus

Tippen Sie in der Liste auf eine abgelaufene Untersuchung, um sie anzuzeigen. Die abgelaufene Untersuchung ist schreibgeschützt und muss gelöscht werden, bevor eine andere Untersuchung gestartet wird. Vor dem Löschen einer abgelaufenen Untersuchung können Sie Folgendes tun:

- Tippen Sie auf ein Bild zum [Anzeigen eines Bildes in einer abgelaufenen Untersuchung \(Android\)](#).
- Tippen Sie auf  zum [Freigeben einer Untersuchung \(Android\)](#).

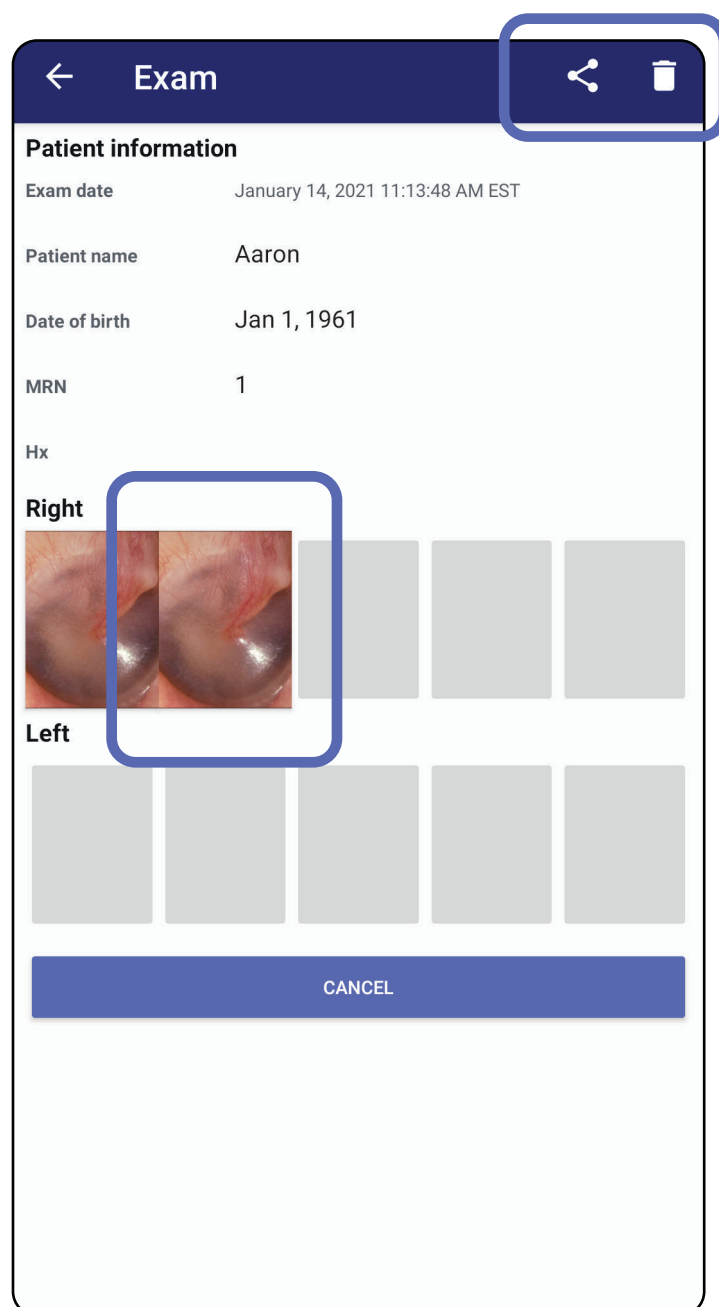

- Siehe [Löschen einer abgelaufenen Untersuchung \(Android\)](#).

Zur Liste *Verwenden der App-Funktionen*

Anzeigen eines Bildes in einer abgelaufenen Untersuchung (Android)

Gilt für: Schulungsmodus

Tippen Sie auf dem Bildschirm „Expired Exam“ (Abgelaufene Untersuchung) auf eine Aufnahme, um sie zu öffnen.

- Tippen Sie in einer abgelaufenen Untersuchung auf  zum [Anwenden eines Filters auf ein Bild \(Android\)](#).
- Tippen Sie in einer abgelaufenen Untersuchung auf  zum [Freigeben einer Aufnahme \(Android\)](#).

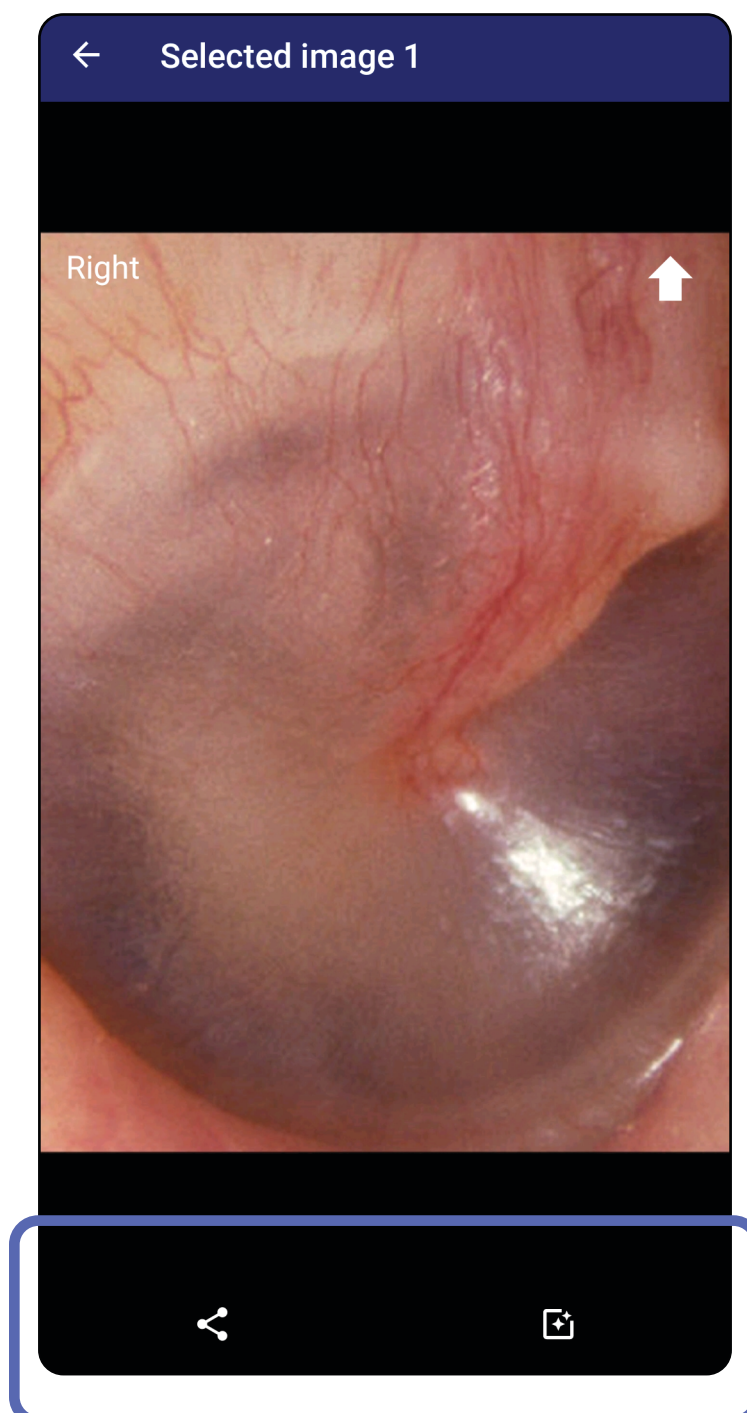

Zur Liste *Verwenden der App-Funktionen*

Löschen einer abgelaufenen Untersuchung (Android)

Gilt für: Schulungsmodus

So löschen Sie alle abgelaufenen Untersuchungen:

1. Tippen Sie auf ←.

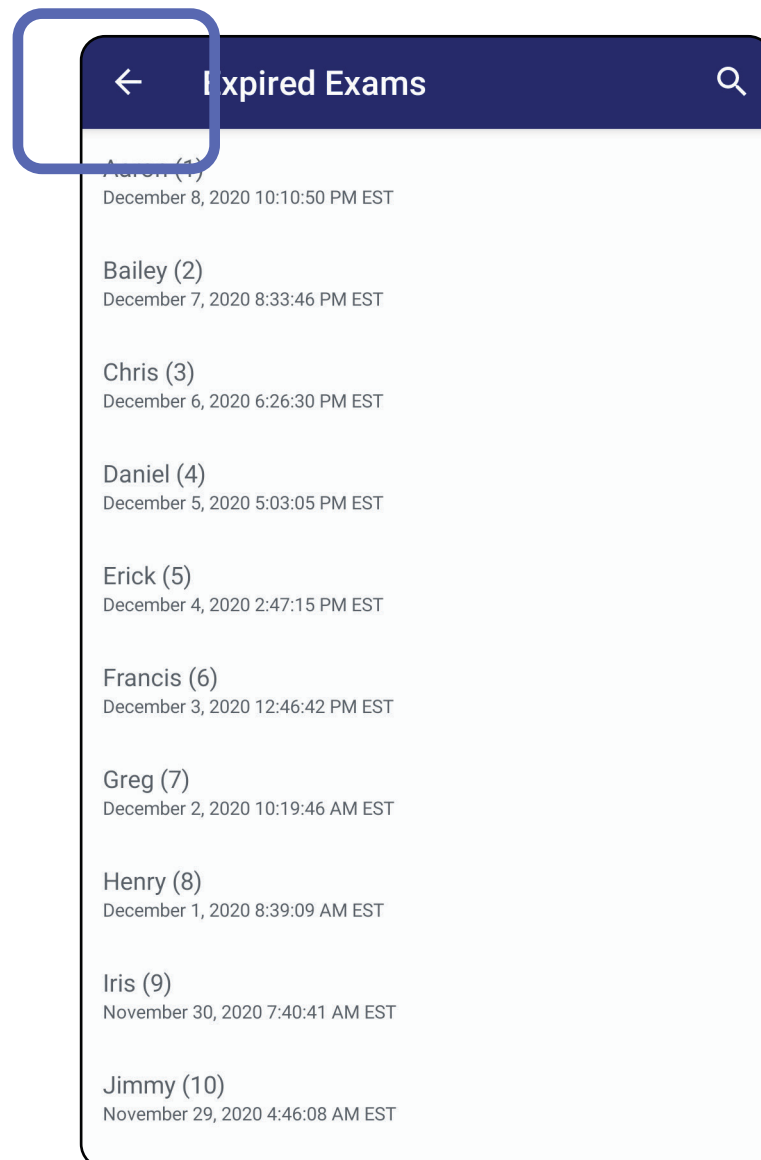

2. Tippen Sie zum Bestätigen im Popup-Dialogfeld auf **OK**.

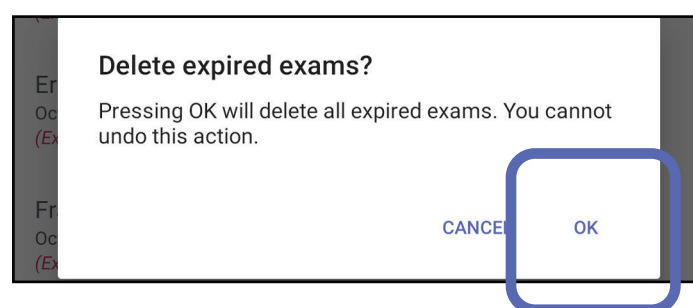

Es gibt zwei Optionen zum Löschen einer abgelaufenen Untersuchung.

Option 1: Zum Löschen Wischen

Wischen Sie nach links oder rechts über den Namen der abgelaufenen Untersuchung.

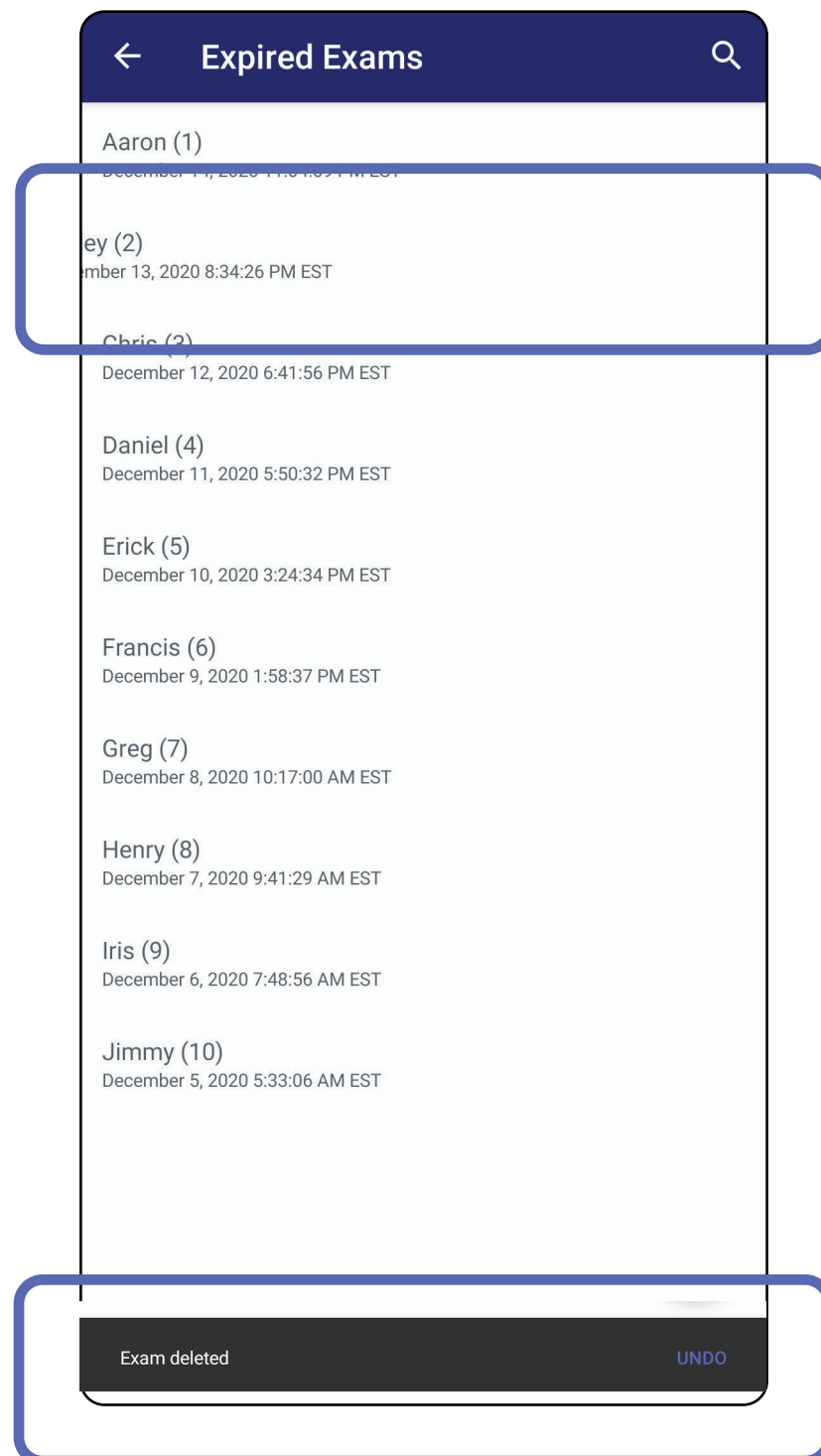

Tippen Sie innerhalb von 15 Sekunden im Popup-Dialogfeld auf **UNDO** (RÜCKGÄNGIG), um den Löschvorgang rückgängig zu machen.

Option 2: Zeigen Sie die abgelaufene Untersuchung an und tippen Sie dann auf  .

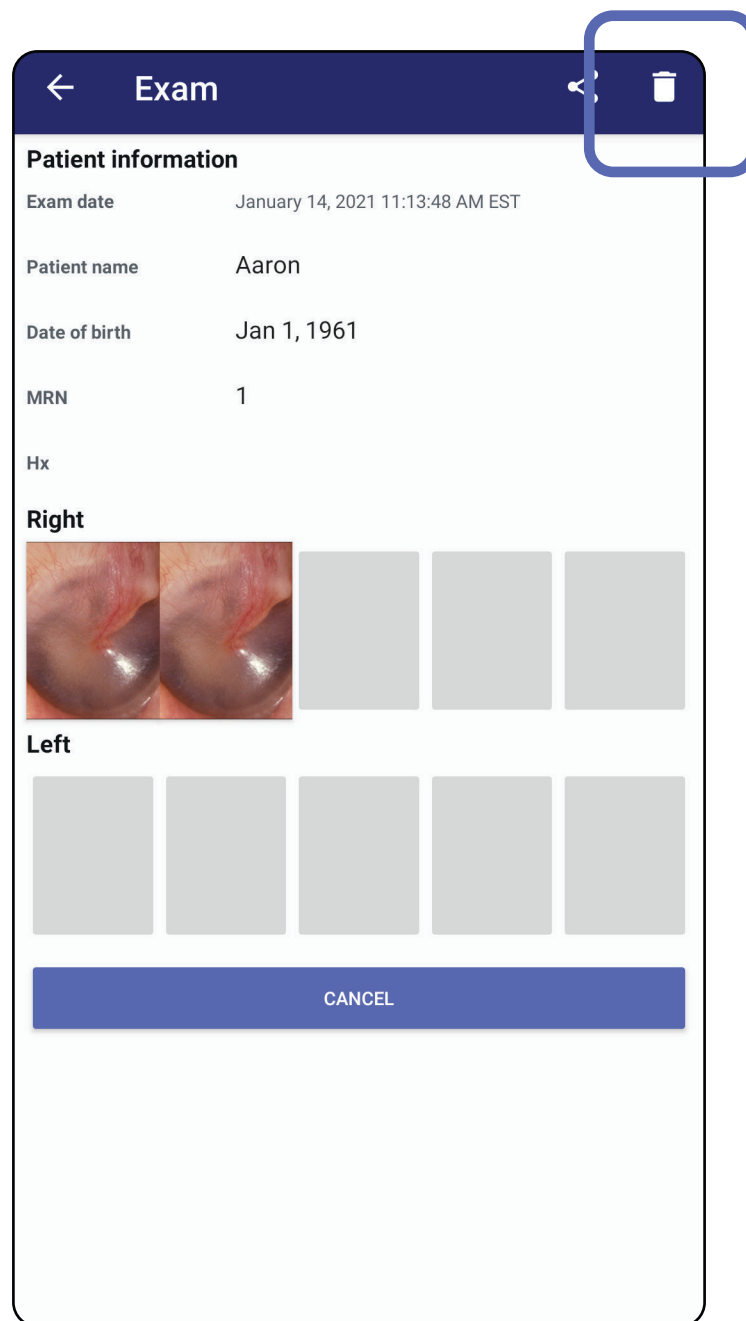

Zur Liste *Verwenden der App-Funktionen*

Bald ablaufende Untersuchungen (Android)

Gilt für: Schulungsmodus

Wenn Untersuchungen bald ablaufen, wird das Dialogfeld „Exams expiring soon“ (Bald ablaufende Untersuchungen) angezeigt.

Tippen Sie auf **OK**, um ablaufende Untersuchungen anzuzeigen.

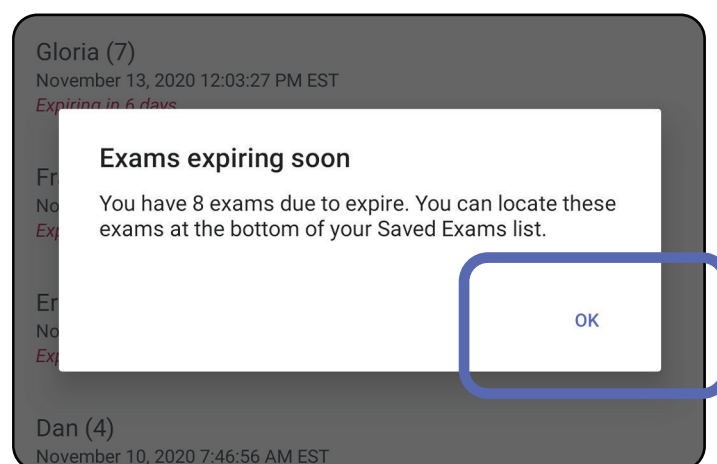

Anzeigen von bald ablaufenden Untersuchungen (Android)

Gilt für: Schulungsmodus

Bis zum Ablauf einer Untersuchung ist keine Aktion erforderlich.

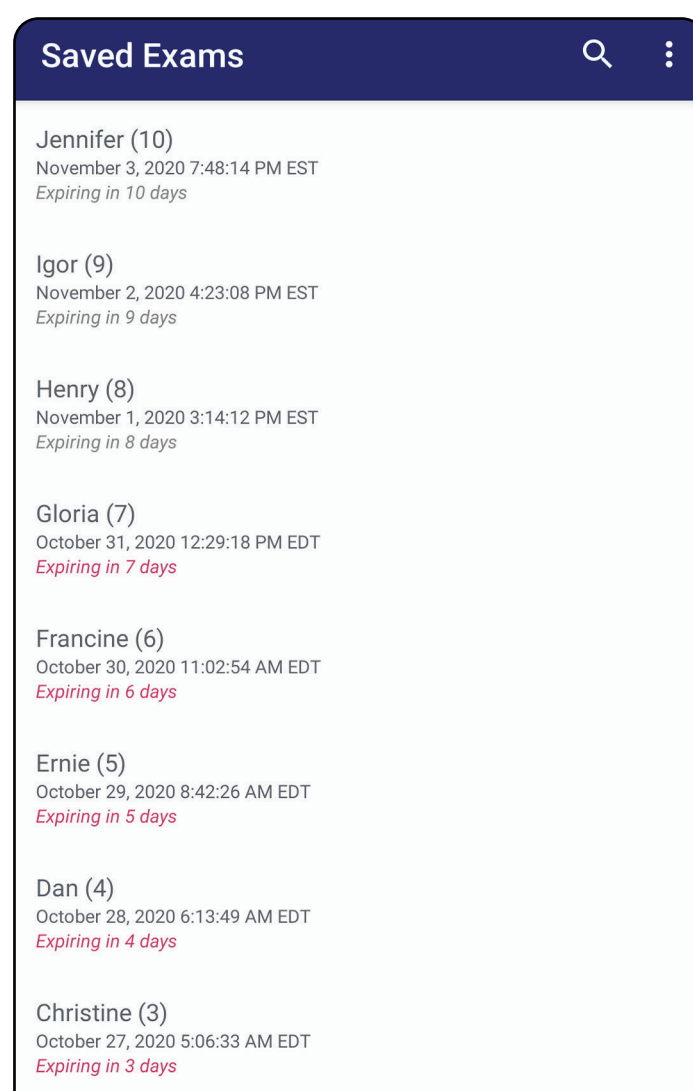

Zur Liste *Verwenden der App-Funktionen*

Hinzufügen einer Untersuchung (Android)

Gilt für: Schulungsmodus

1. Tippen Sie auf +, um eine neue Untersuchung hinzuzufügen.
2. Siehe [Aufnahmen von Bildern \(Android\)](#).

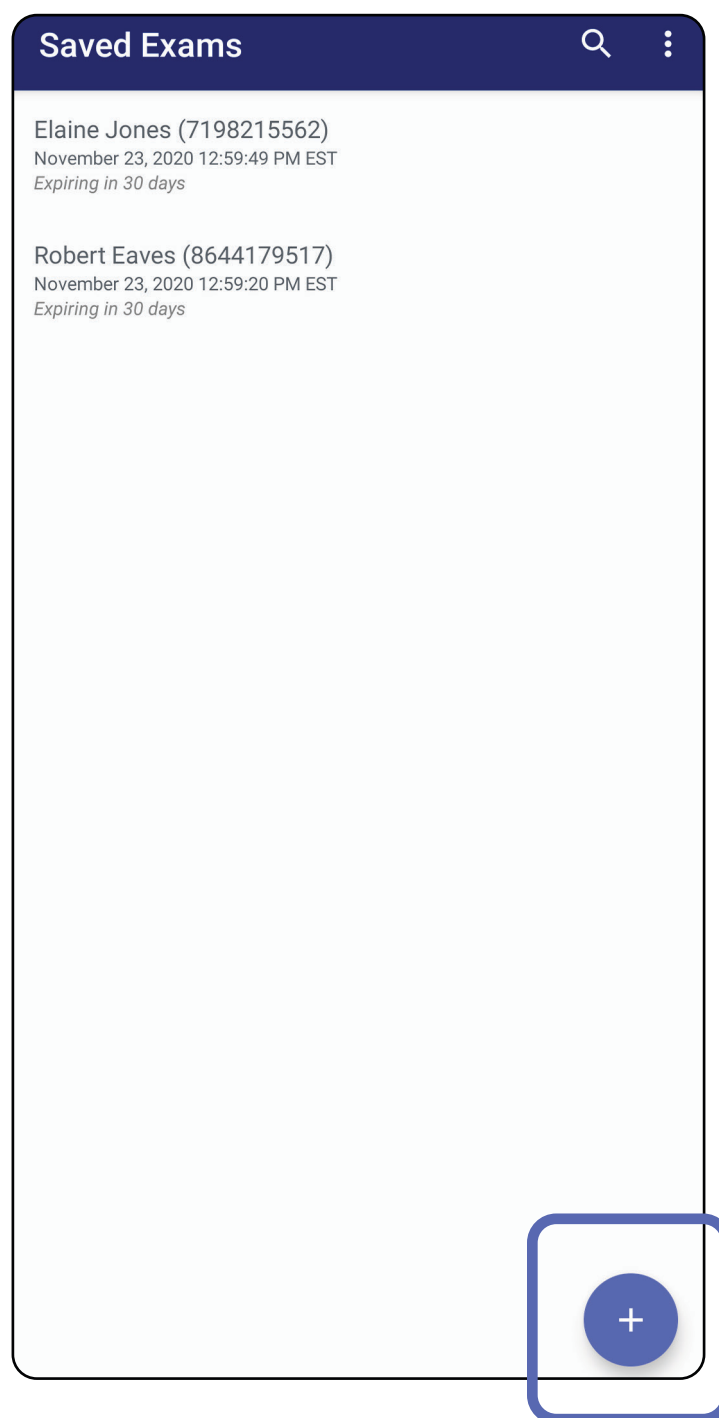

Zur Liste *Verwenden der App-Funktionen*

Aufnahmen von Bildern (Android)

Gilt für: Schulungsmodus, klinischer Modus

1. Positionieren Sie das Gerät vor der ausgewählten Seite. Sehen Sie sich die Videos und sonstigen Schulungsmaterialien zum Durchführen einer Untersuchung auf hillrom.com an.
2. Tippen Sie auf **Add image** (Aufnahme hinzufügen), um Bilder für die rechte oder linke Seite aufzunehmen.

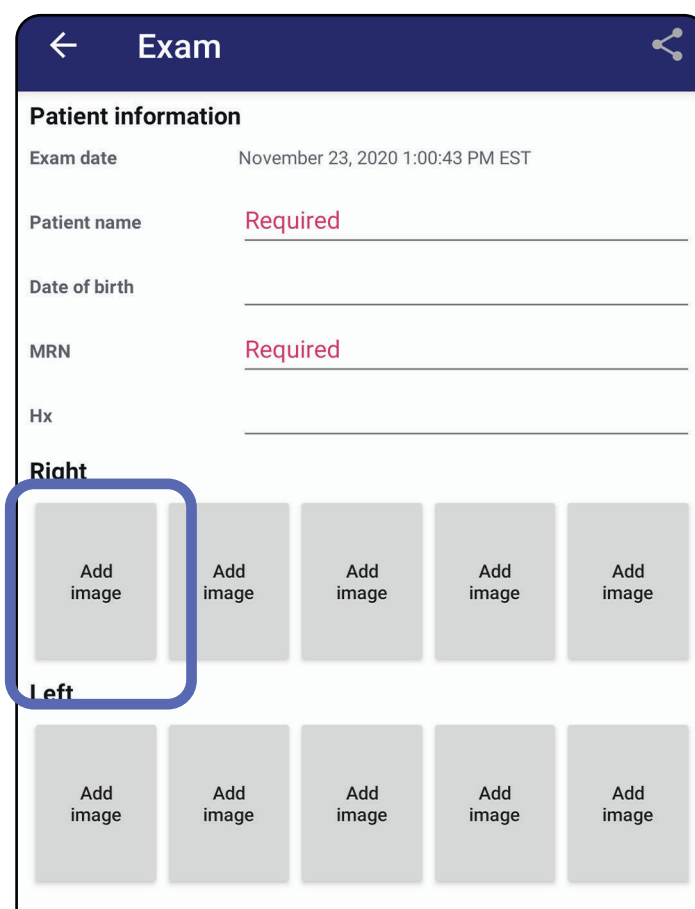

3. Wenn auf derselben Seite eine vorherige Aufzeichnung vorhanden ist, wählen Sie eine der folgenden Optionen aus dem Popup-Menü aus: **New recording** (Neue Aufzeichnung), um eine neue Aufzeichnung zu starten, oder **Previous recording** (Vorherige Aufzeichnung), um Aufnahmen aus einer vorherigen Aufzeichnung zu speichern. Siehe [Auswählen von Bildern \(Android\)](#).

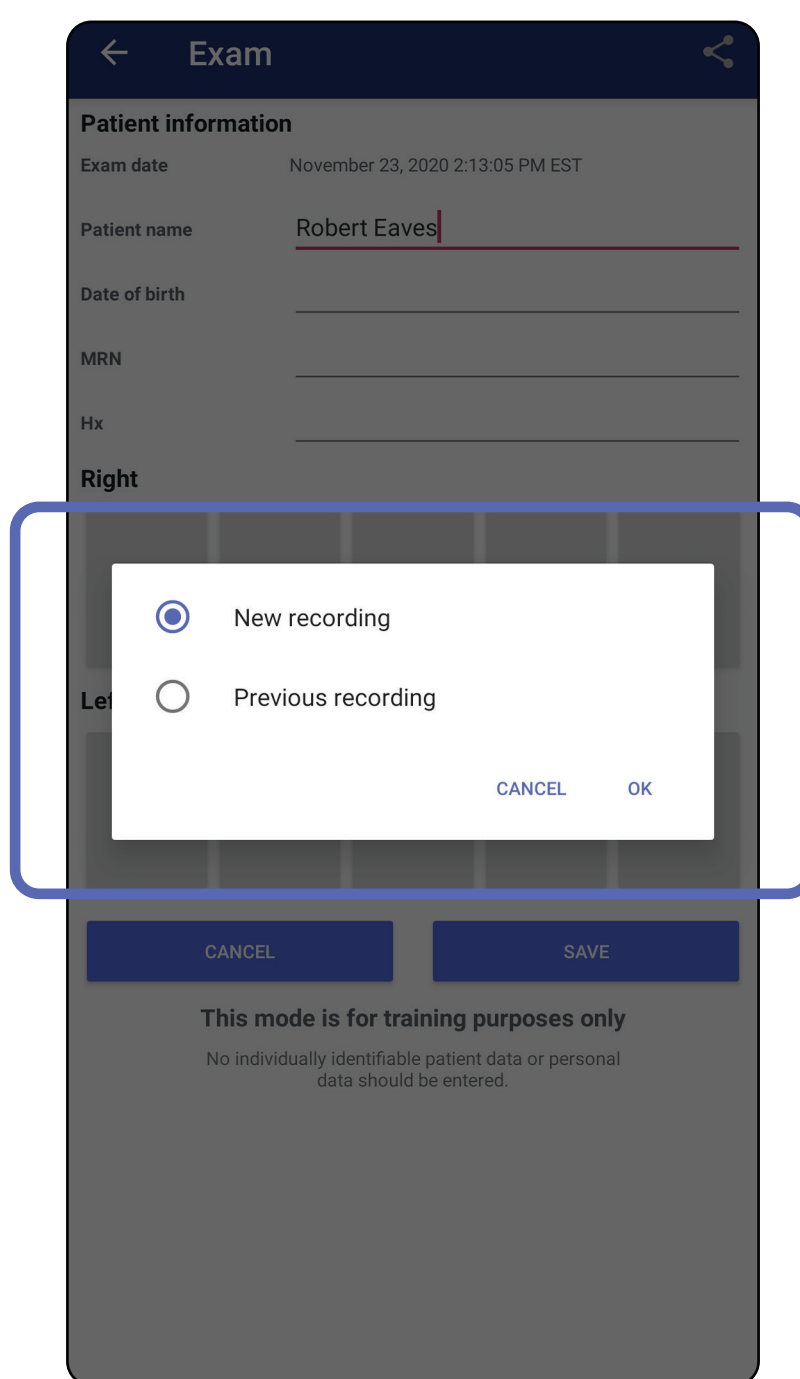

Wenn auf derselben Seite keine vorherige Aufnahme vorhanden ist, wird die Aufnahme automatisch gestartet und beendet. Siehe [Auswählen von Bildern \(Android\)](#).

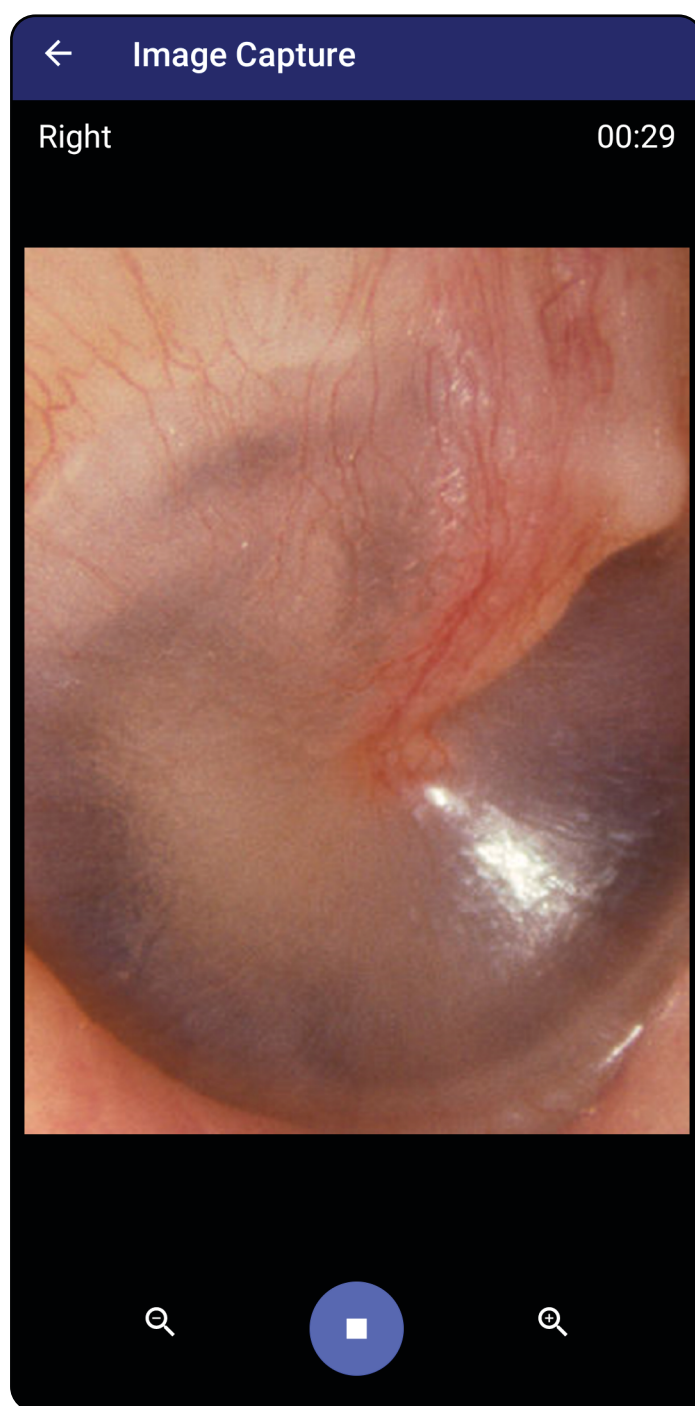

Zur Liste *Verwenden der App-Funktionen*

Auswählen von Bildern (Android)

Gilt für: Schulungsmodus, klinischer Modus

1. Wählen Sie die Aufnahmen aus, die Sie behalten möchten, indem Sie die Steuerelemente des Videoplayers unten verwenden. Verwenden Sie den Schieberegler, um die Aufnahme zu suchen, die Sie behalten möchten. Mit den Drehreglern für Rückwärts, Wiedergabe/Pause und Vorwärts kann die Auswahl jeweils um ein Bild verschoben werden.
2. Tippen Sie für jede Aufnahme, die Sie behalten möchten, auf **+**.
3. Tippen Sie rechts oben auf **✓**.

HINWEIS Es können maximal 5 Aufnahmen pro Seite in einer Untersuchung behalten werden.

HINWEIS Der Pfeil in der oberen rechten Ecke der Aufnahme zeigt an, welche Richtung auf dem erfassten Bild nach oben weist.

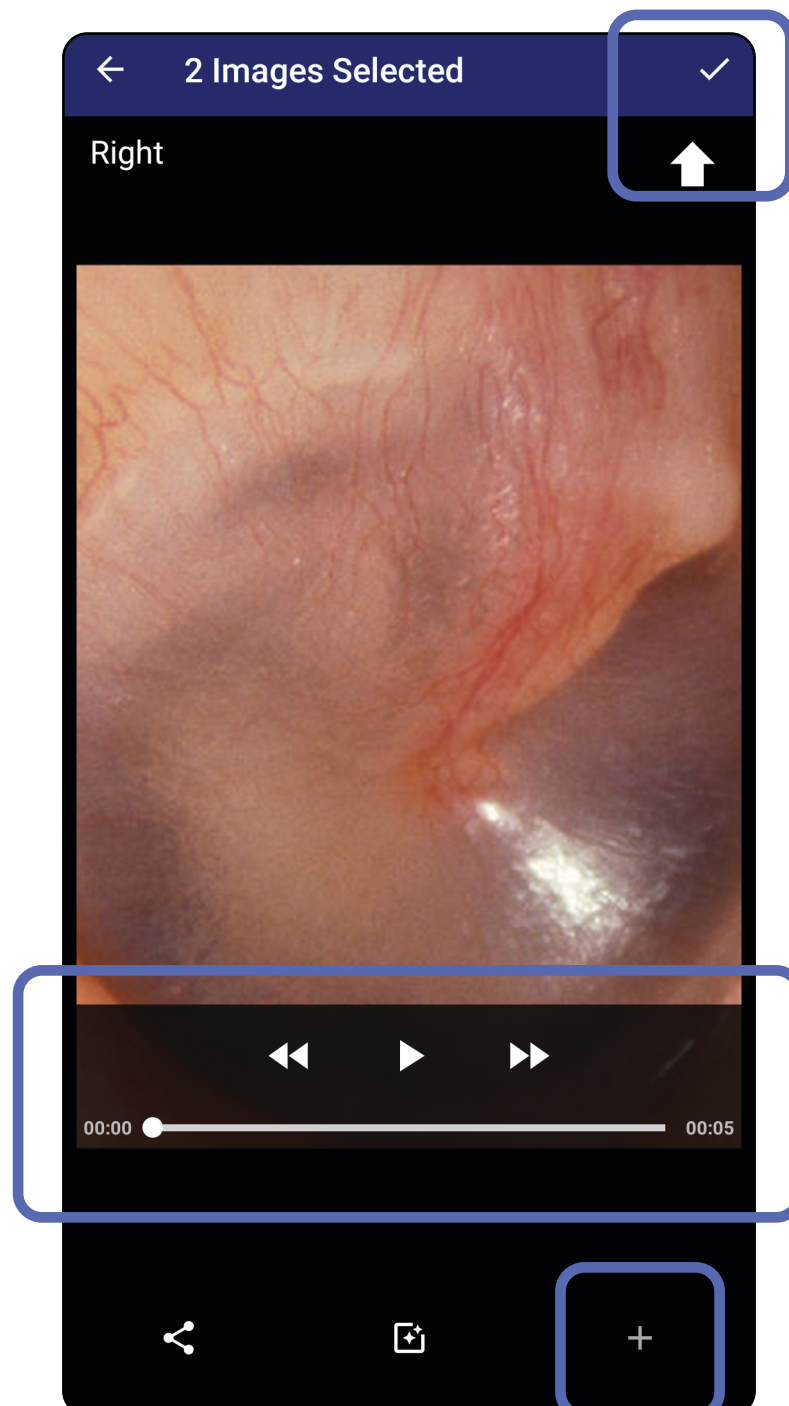

Zur Liste *Verwenden der App-Funktionen*

Anzeigen einer ausgewählten Aufnahme (Android)

Gilt für: Schulungsmodus, klinischer Modus

1. Tippen Sie auf dem Bildschirm „Exam“ (Untersuchung) auf eine Aufnahme.
2. Wischen Sie auf dem Bildschirm „Selected image“ (Ausgewählte Aufnahme) nach links oder rechts, um durch alle Aufnahmen für beide Seiten zu blättern.

HINWEIS Der Pfeil in der oberen rechten Ecke der Aufnahme zeigt an, welche Richtung auf dem erfassten Bild nach oben weist.

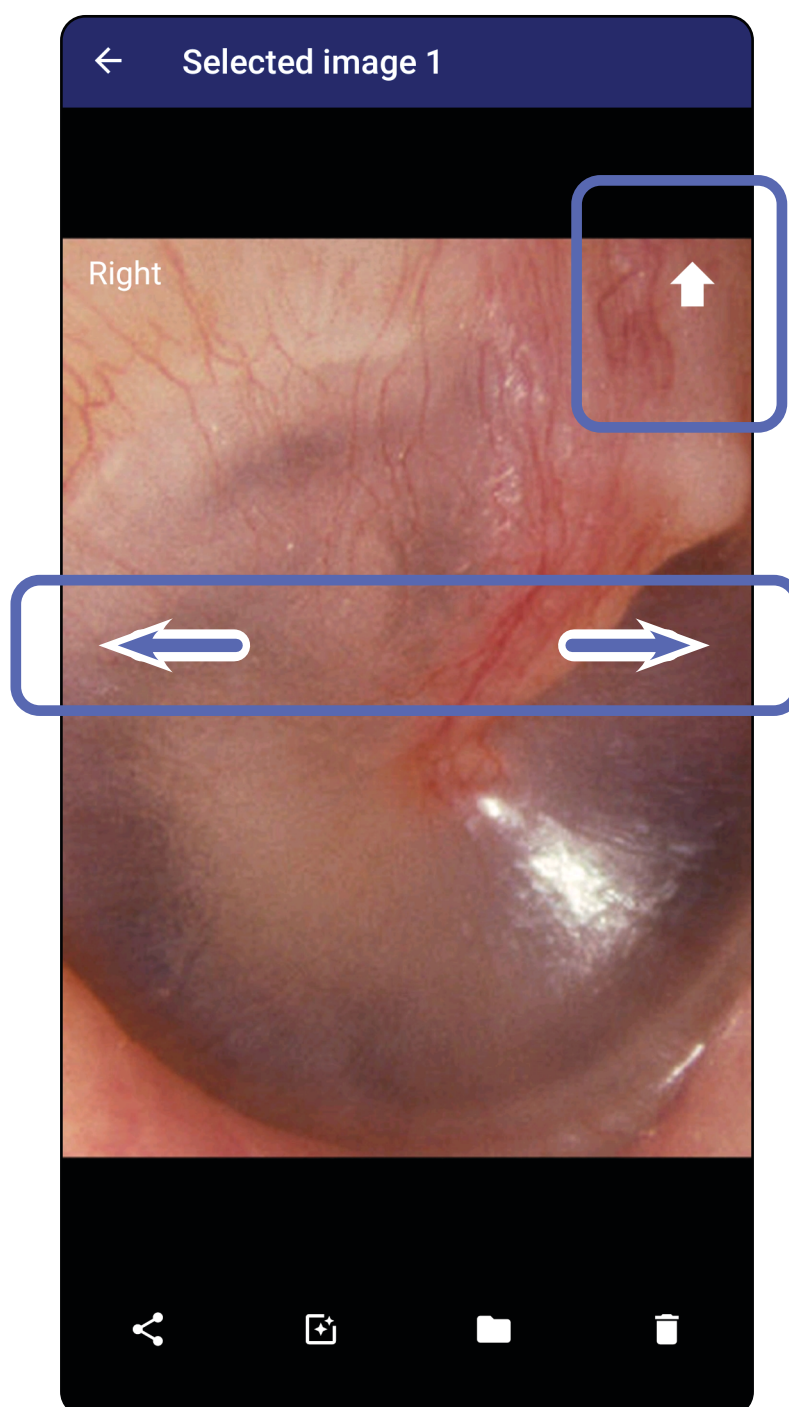

Zur Liste *Verwenden der App-Funktionen*

Anwenden eines Filters, Verschieben und Löschen von Aufnahmen (Android)

Gilt für: Schulungsmodus, klinischer Modus

Tippen Sie auf dem Bildschirm „Exam“ (Untersuchung) auf eine Aufnahme, um sie zu öffnen.

- Tippen Sie auf , um einen Filter anzuwenden. Filter werden nur auf die aktuelle Aufnahme angewendet und wenn die Aufnahme freigegeben wird. Gespeichert werden die ungefilterten Originalbilder.
- Tippen Sie im Popup-Menü auf  und dann auf „OK“, um das Bild auf die andere Seite zu verschieben (*bei abgelaufenen Untersuchungen nicht verfügbar*). Diese Funktion ist nützlich, wenn Sie bei Beginn der Aufnahme die falsche Seite ausgewählt haben.
- Tippen Sie auf , um das Bild zu löschen, und bestätigen Sie dann den Löschvorgang (*bei abgelaufenen Untersuchungen nicht verfügbar*).

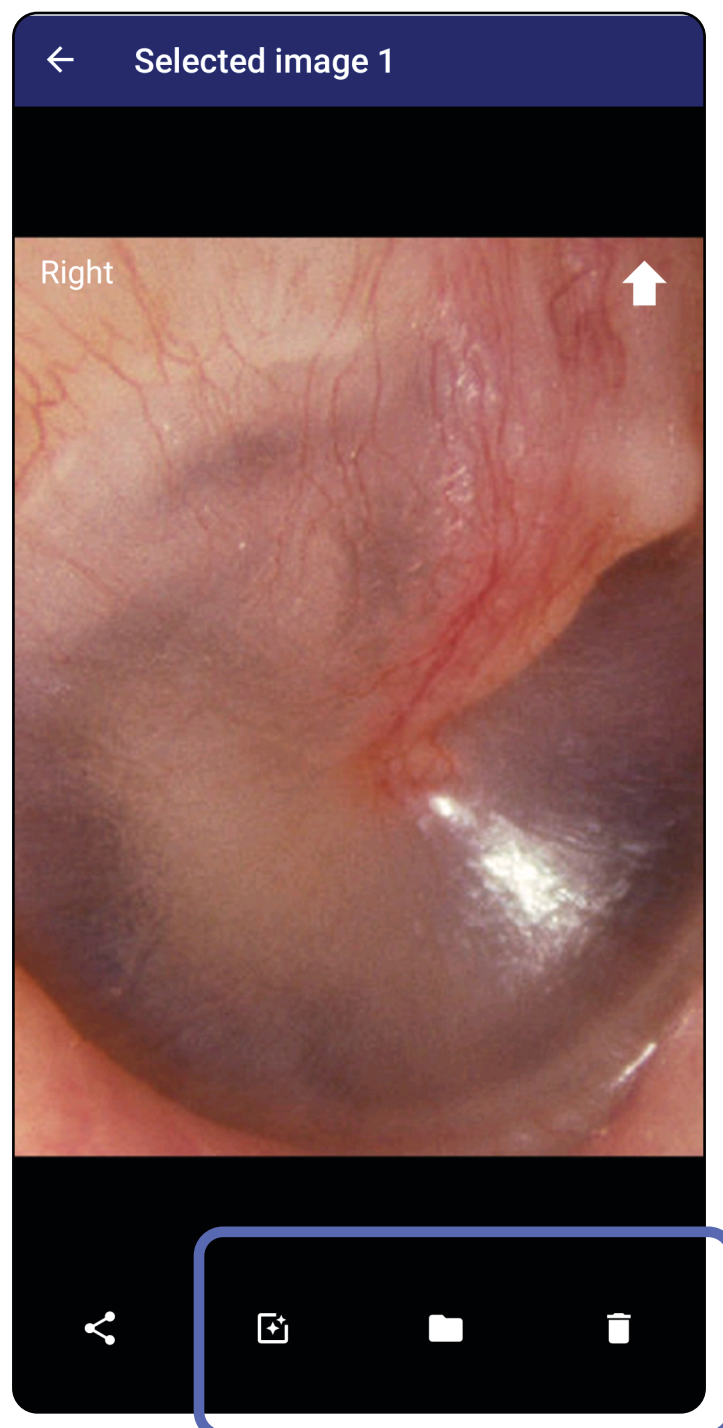

Zur Liste *Verwenden der App-Funktionen*

Speichern einer Untersuchung (Android)

Gilt für: Schulungsmodus

1. Fügen Sie Patientendaten hinzu.
2. Tippen Sie auf **Save** (Speichern).

HINWEIS Zum Speichern einer Untersuchung sind keine Aufnahmen erforderlich. Patientendaten können entweder vor oder nach der Auswahl von Aufnahmen hinzugefügt werden.

HINWEIS Eine Untersuchung kann erst gespeichert werden, nachdem die erforderlichen Daten eingegeben wurden.

Exam

Patient information

Exam date January 13, 2021 1:51:32 AM EST

Patient name Andy

Date of birth Jan 1, 1961

MRN 1

Hx Hx1

Right

Left

CANCEL SAVE

This mode is for training purposes only

No individually identifiable patient data or personal data should be entered.

Zur Liste *Verwenden der App-Funktionen*

Aktualisieren einer gespeicherten Untersuchung (Android)

Gilt für: Schulungsmodus

1. Um die Untersuchung zu bearbeiten, tippen Sie auf den Namen der gewünschten Untersuchung. Dadurch wird die Untersuchung geöffnet.

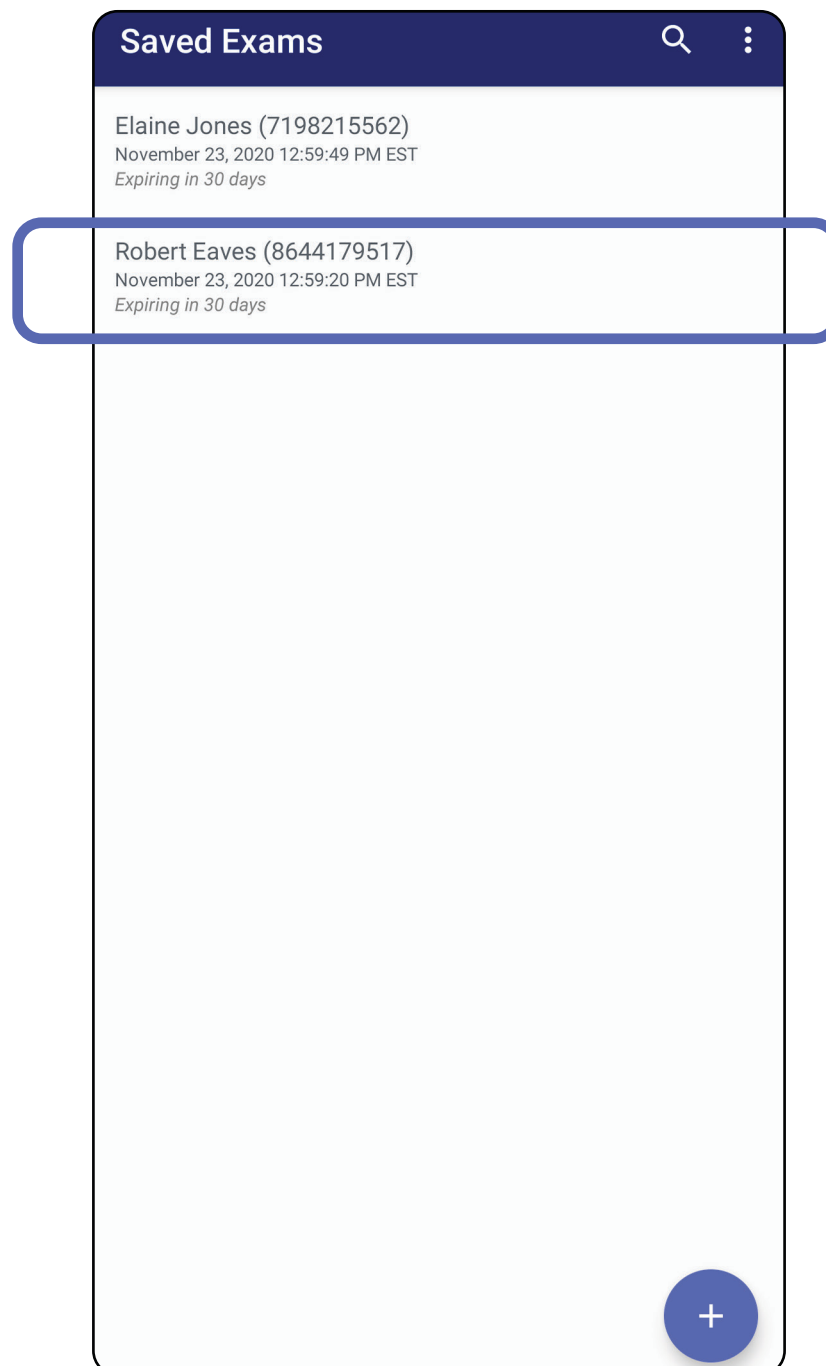

2. Tippen Sie auf dem Bildschirm „Exam“ (Untersuchung) auf das Feld, das Sie aktualisieren möchten.

Zur Liste *Verwenden der App-Funktionen*

3. Geben Sie die Patientendaten ein.
 - a. Geben Sie die entsprechenden Informationen unter „Patient name“ (Patientenname) oder „MRN“ (Krankenaktennummer) über die angezeigte Tastatur oder das Nummernfeld ein.
 - b. Wählen Sie im Popup-Fenster ein Geburtsdatum aus dem Kalender aus.

HINWEIS Der Kalenderstil hängt von der Android-Version ab.

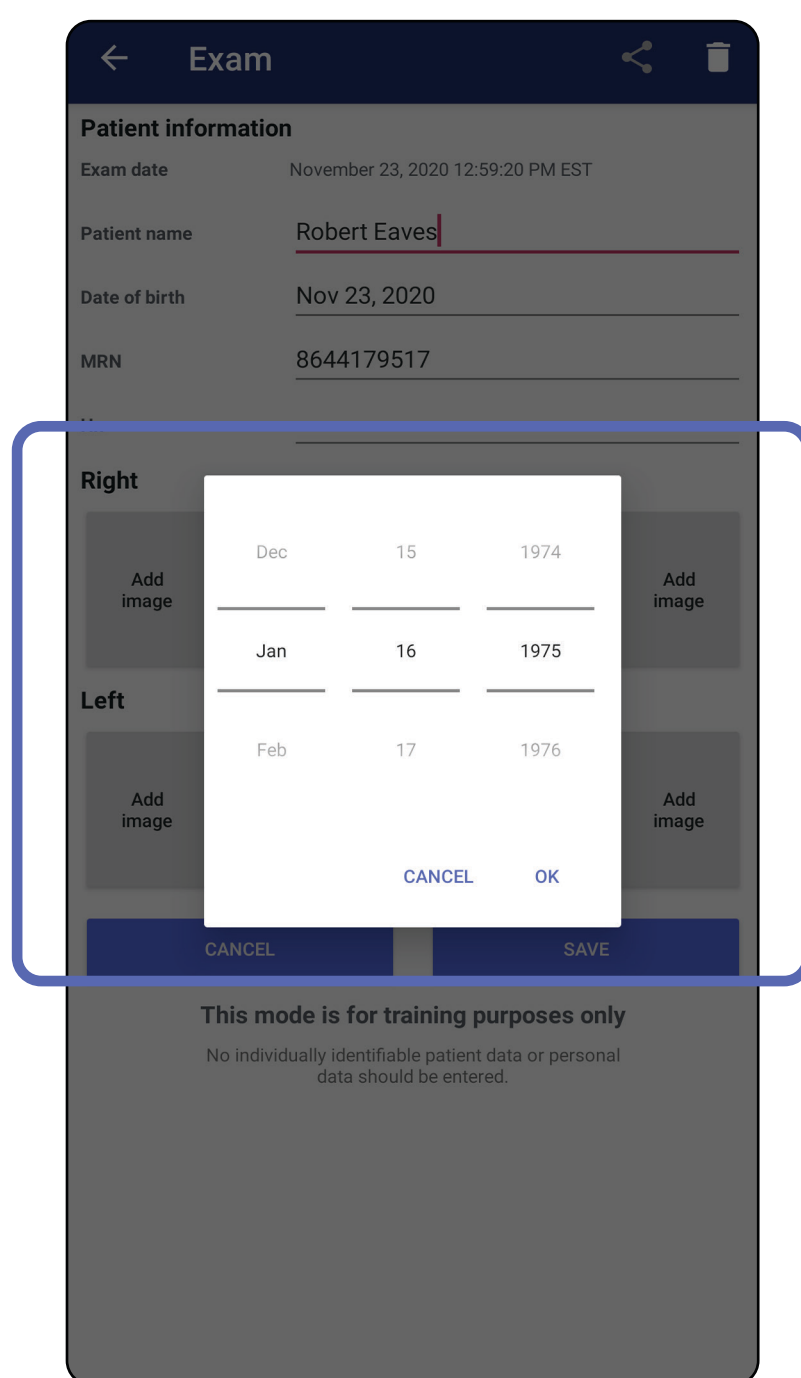
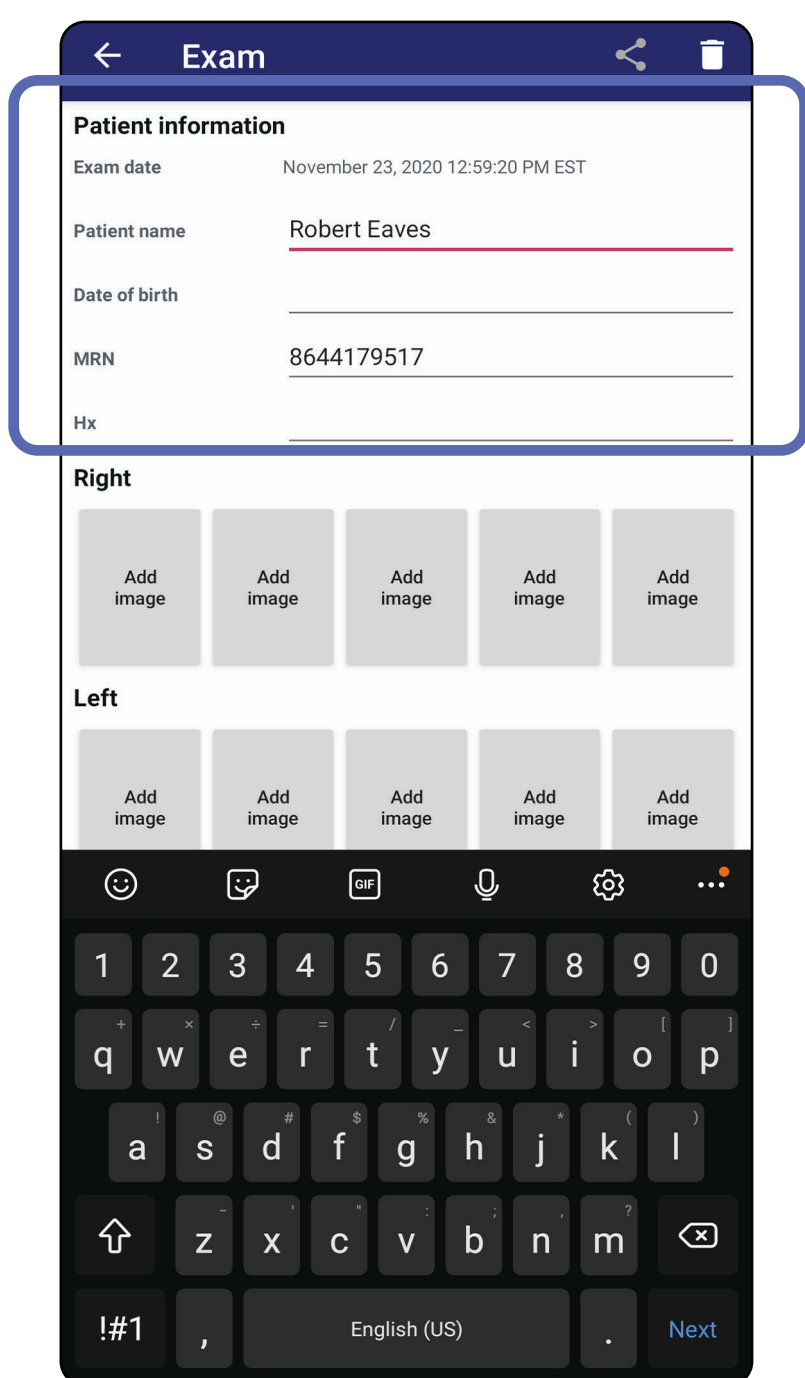

4. Fügen Sie Aufnahmen hinzu oder löschen Sie sie. Siehe [Aufnahmen von Bildern \(Android\)](#) und [Anwenden eines Filters, Verschieben und Löschen von Aufnahmen \(Android\)](#).
5. Tippen Sie auf **Save** (Speichern).

HINWEIS Das Speichern ist nur verfügbar, wenn Änderungen vorgenommen wurden und die erforderlichen Patientendaten vollständig sind.

Zur Liste *Verwenden der App-Funktionen*

Freigeben einer Untersuchung (Android)

Gilt für: Schulungsmodus, klinischer Modus

1. Tippen Sie auf dem Bildschirm „Exam“ (Untersuchung) auf .
2. Wählen Sie die Freigabemethode aus dem Popup-Menü aus.

HINWEIS Die Freigabe ist nur verfügbar, wenn mindestens eine Aufnahme und die erforderlichen Patientendaten in der Untersuchung vorhanden sind.

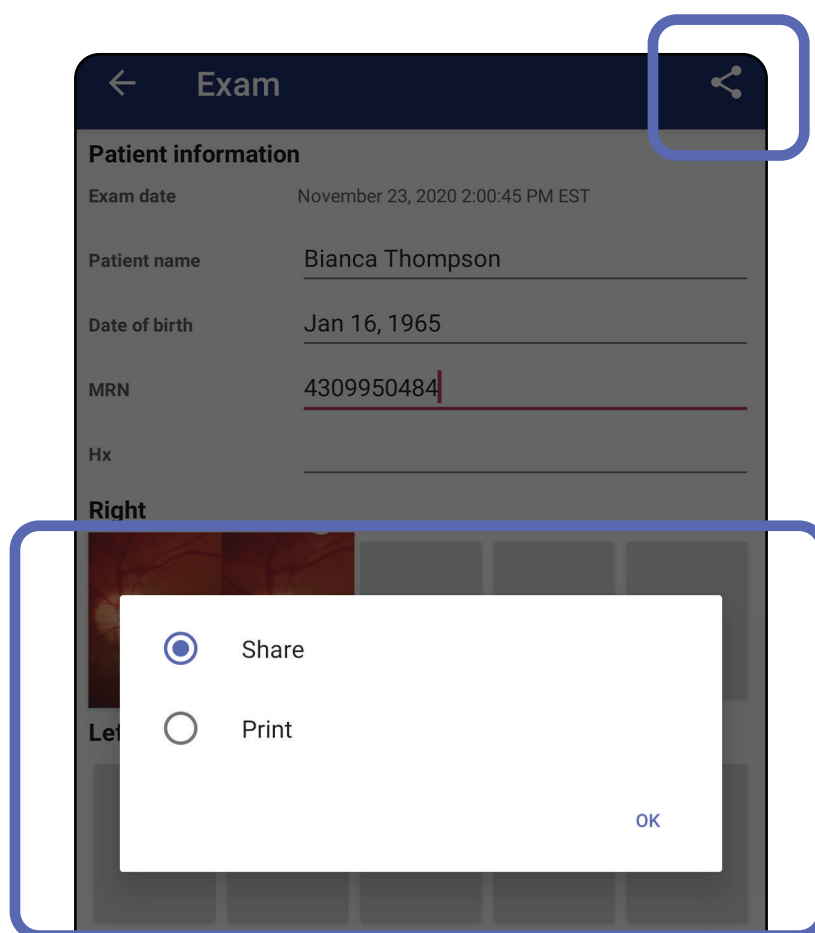

3. Befolgen Sie die Anweisungen zur Freigabe.

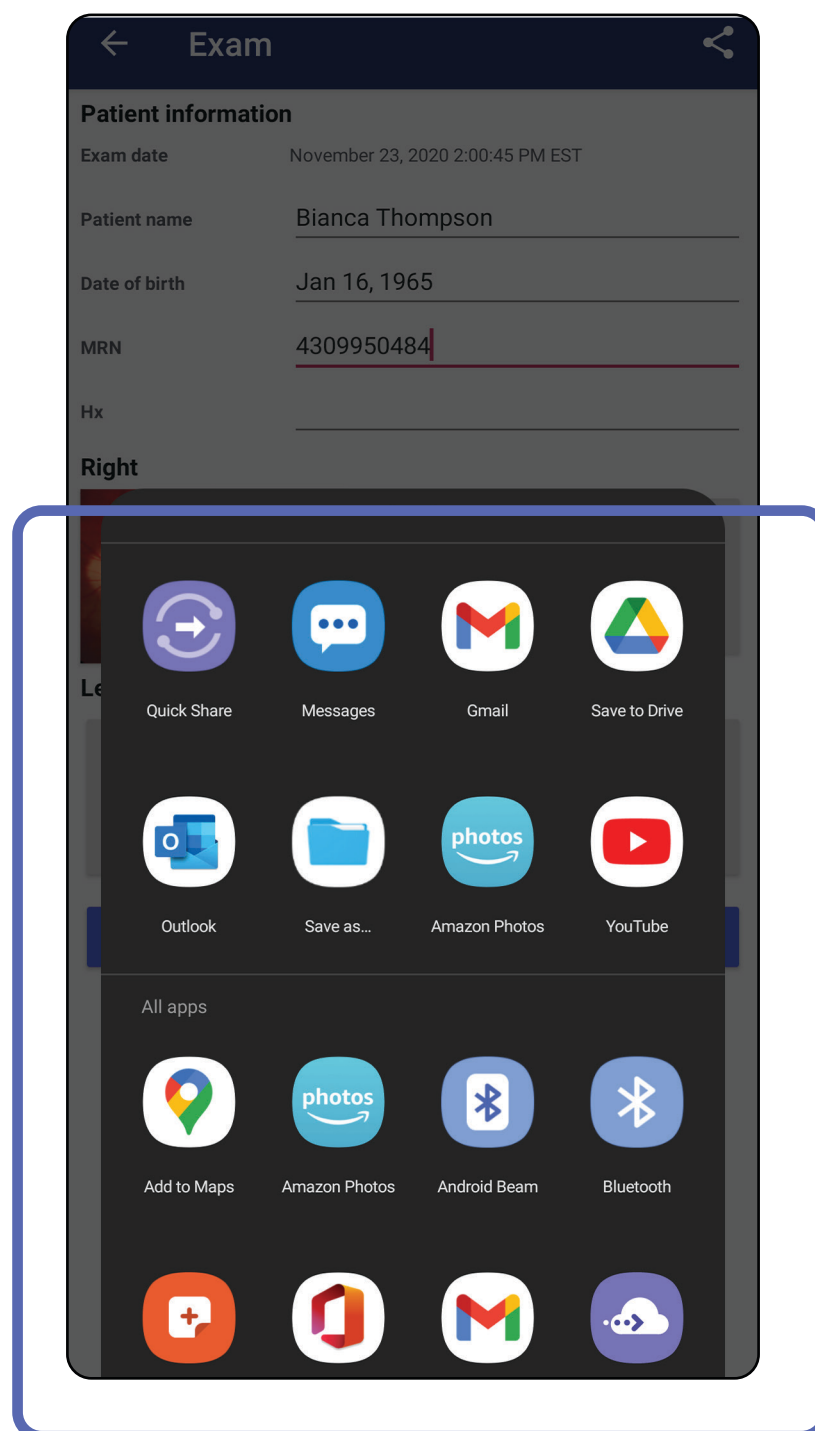

HINWEIS Siehe [Geräte- und Patientendaten sowie Sicherheit](#).

HINWEIS Freigegebene Bilder aus der iExaminer Anwendung können eingebettete Informationen enthalten. Einige Anwendungen zum Anzeigen von Fotos unterstützen keine eingebetteten Informationen. Wenn der Empfänger das Foto nicht anzeigen kann, muss er überprüfen, ob die Anwendung zum Anzeigen von Fotos die Anzeige von Bildern mit eingebetteten Informationen unterstützt, oder eine andere Anwendung zum Anzeigen von Fotos auswählen.

Zur Liste *Verwenden der App-Funktionen*

Freigeben einer Aufnahme (Android)

Gilt für: Schulungsmodus, klinischer Modus

1. Tippen Sie auf dem Bildschirm „Exam“ (Untersuchung) auf die gewünschte Aufnahme.
2. Tippen Sie auf .

HINWEIS Die Freigabe ist verfügbar, wenn sich die erforderlichen Patientendaten in der Untersuchung befinden.

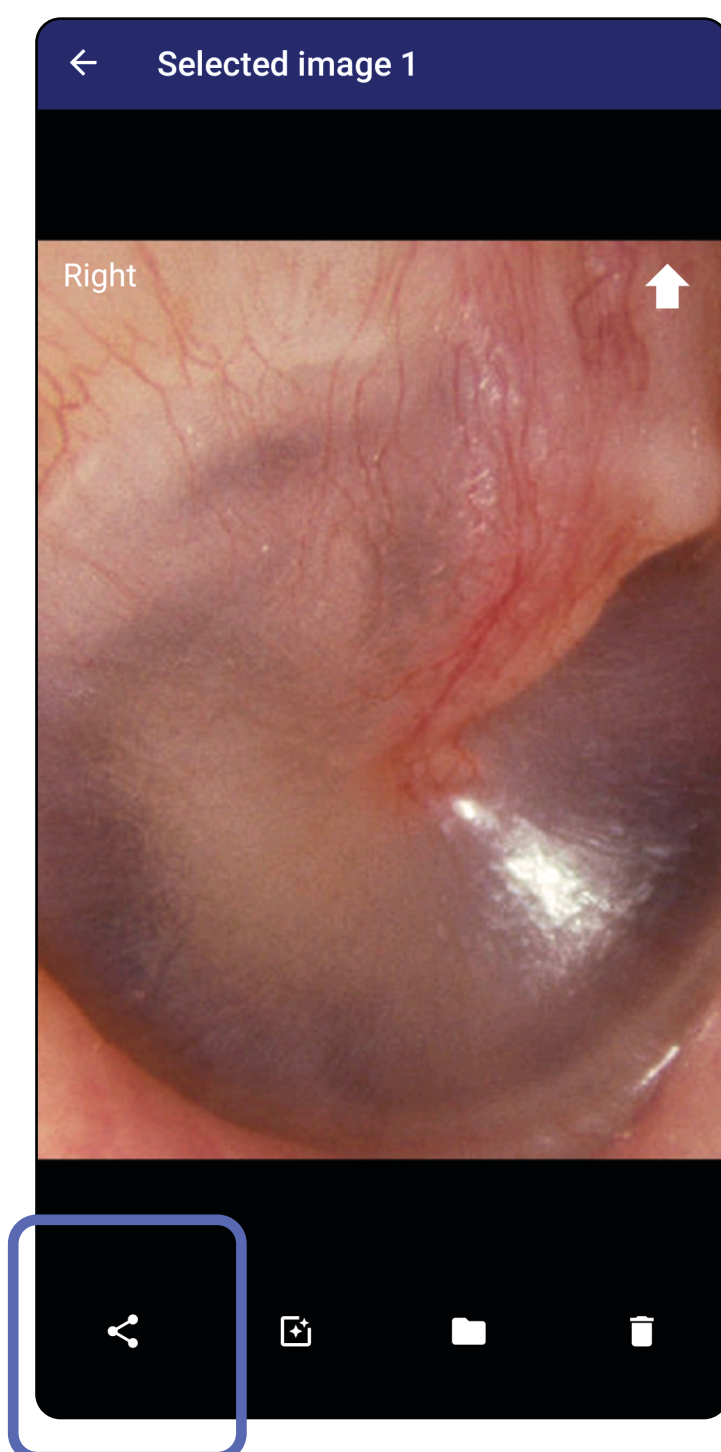

3. Wählen Sie die Freigabemethode aus dem Popup-Menü aus.

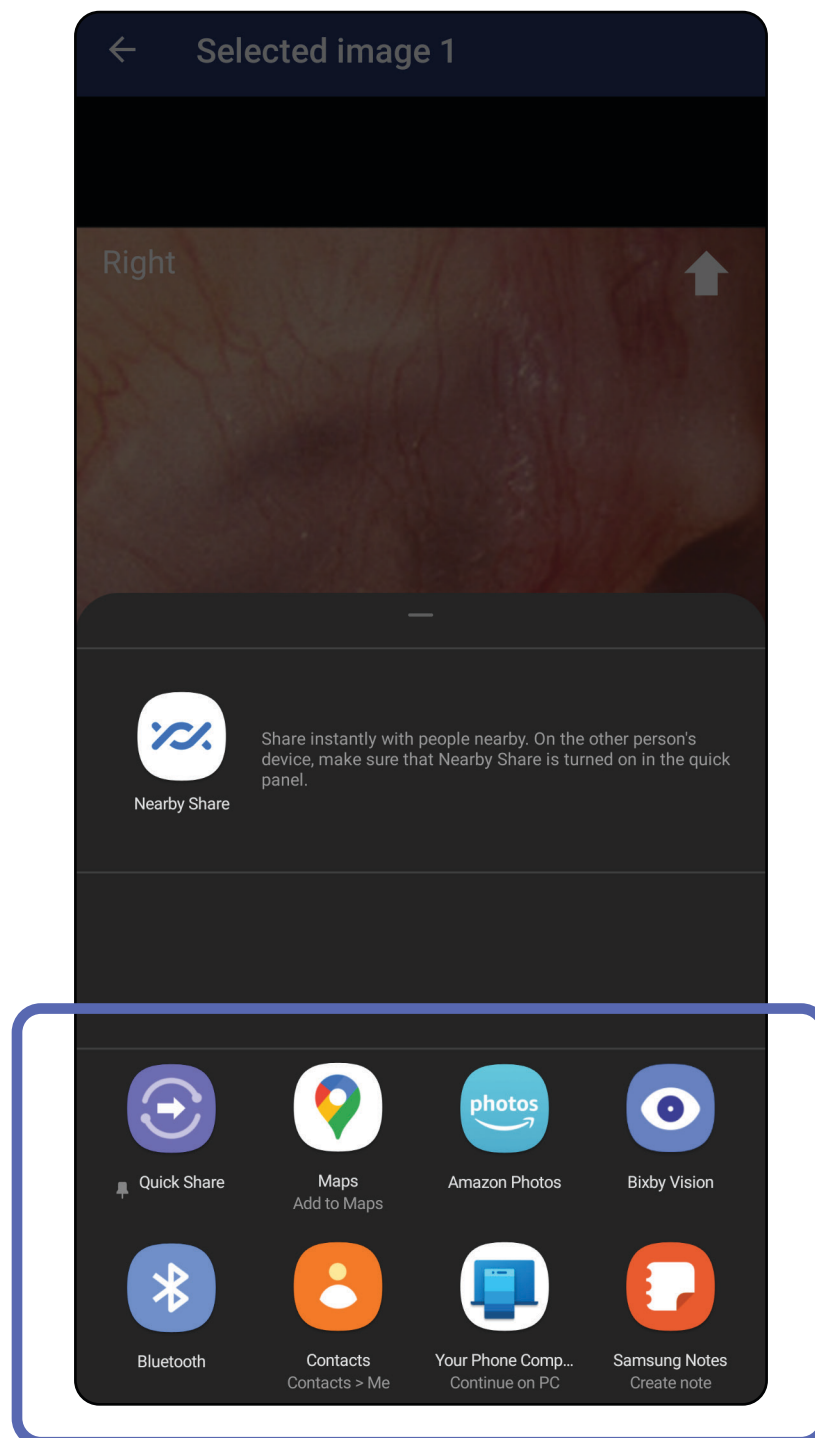

4. Befolgen Sie die Anweisungen zur Freigabe.

HINWEIS Siehe [Geräte- und Patientendaten](#) sowie [Sicherheit](#).

HINWEIS Freigegebene Bilder aus der iExaminer Anwendung können eingebettete Informationen enthalten. Einige Anwendungen zum Anzeigen von Fotos unterstützen keine eingebetteten Informationen. Wenn der Empfänger das Foto nicht anzeigen kann, muss er überprüfen, ob die Anwendung zum Anzeigen von Fotos die Anzeige von Bildern mit eingebetteten Informationen unterstützt, oder eine andere Anwendung zum Anzeigen von Fotos auswählen.

Zur Liste *Verwenden der App-Funktionen*

Löschen einer Untersuchung (Android)

Gilt für: Schulungsmodus

Wischen Sie nach links oder rechts über den Namen der abgelaufenen Untersuchung.

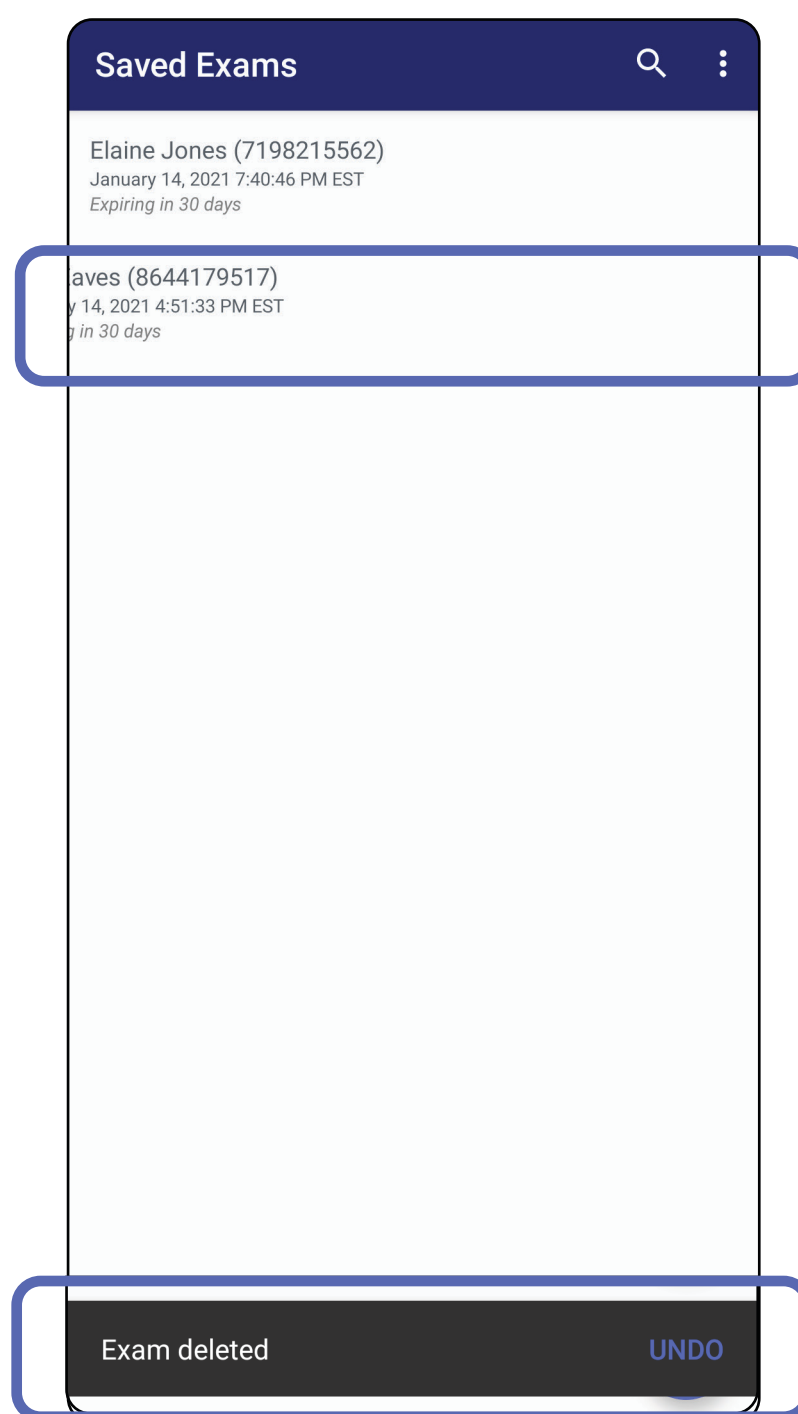

Tippen Sie innerhalb von 15 Sekunden im Popup-Dialogfeld auf **UNDO** (RÜCKGÄNGIG), um den Löschvorgang rückgängig zu machen.

Zur Liste *Verwenden der App-Funktionen*

Verwerfen einer Untersuchung (Android)

Gilt für: Klinischer Modus

1. Um die Untersuchung zu verwerfen, tippen Sie auf **New** (Neu).

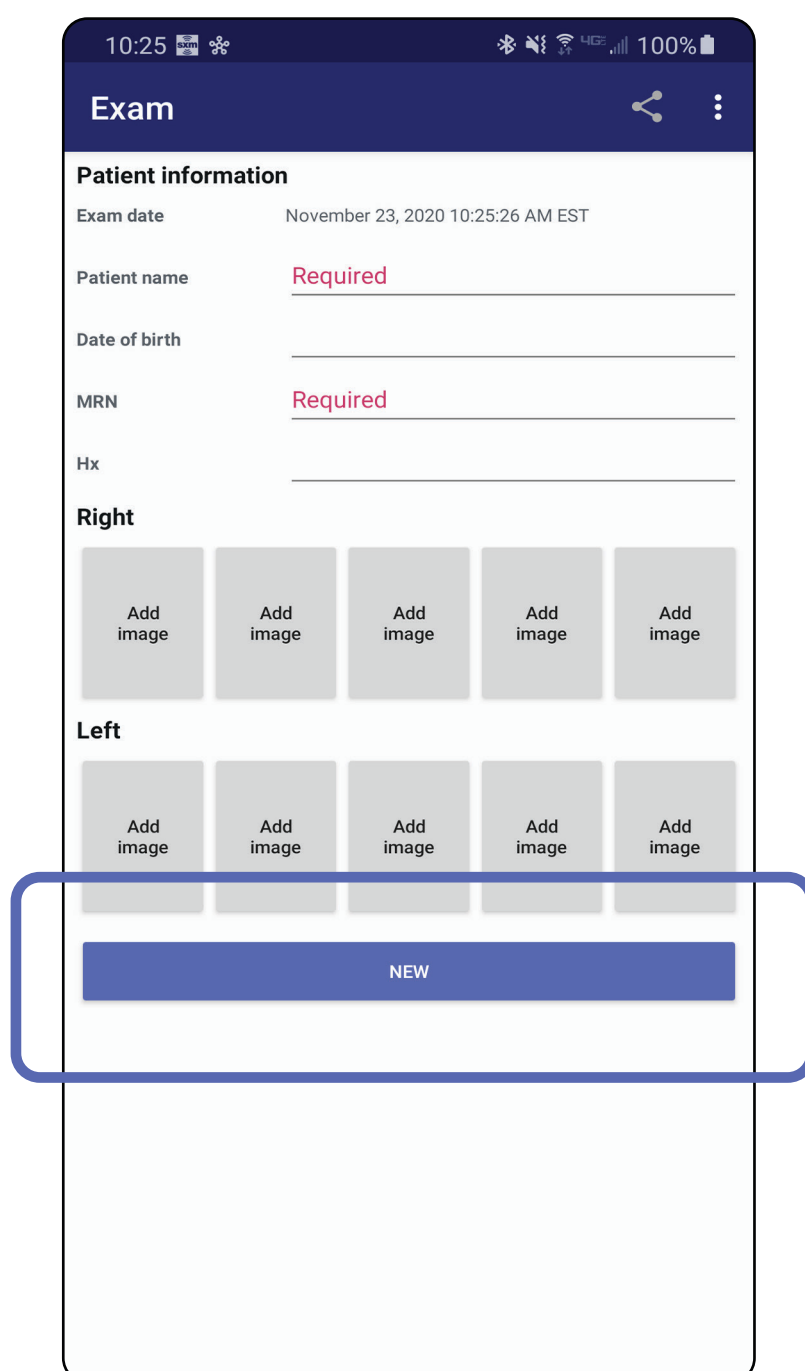

2. Tippen Sie auf **OK**, um die Änderungen zu verwerfen und eine neue Untersuchung zu starten.

Reinigung

Diese Reinigungsanweisungen gelten für SmartBracket und SmartClip. Informationen zur Wiederaufbereitung von Welch Allyn Geräten finden Sie in der entsprechenden Gebrauchsanweisung.

 **VORSICHT** Sterilisieren Sie die SmartBracket oder den SmartClip nicht und tauchen Sie sie nicht in eine Lösung.

Für dieses Produkt ist keine vorbeugende Wartung mit Ausnahme der Reinigung erforderlich.

Zugelassene Reinigungsmittel:

- 70%iger Isopropylalkohol (z. B. CiDehol® 70 Alkoholtupfer)
 - Metrex™ CaviWipes®
 - PDI Super Sani-Cloth®
 - PDI Sani-Cloth® Plus
1. Entfernen Sie die SmartBracket vor der Reinigung vom Kopf und vom SmartClip. Lassen Sie den SmartClip am Etui befestigt.
 2. Verwenden Sie zugelassene Reinigungsmittel (siehe oben), um die SmartBracket und den SmartClip abzuwischen und sichtbare und unsichtbare Verschmutzungen zu entfernen. Häufigkeit: Bei Bedarf reinigen.
 3. Lassen Sie die Reinigungslösung trocknen.

Sichere Entsorgung

Die Entsorgung der SmartBracket und des SmartClip muss wie folgt erfolgen:

1. Befolgen Sie die Reinigungsanweisungen in diesem Abschnitt des Bedienungshandbuchs.
2. Trennen Sie das Material zur Vorbereitung auf den Recyclingprozess:
 - Die Komponenten müssen nach Materialart zerlegt und recycelt werden.
 - o Kunststoff muss als Kunststoffabfall recycelt werden.
 - o Metall muss als Metallabfall recycelt werden.
 - Dies gilt auch für Schrauben und Befestigungselemente

Anweisungen zur Entsorgung finden Sie in der Gebrauchsanweisung des entsprechenden Kopfes.

Befolgen Sie die Anweisungen des Herstellers zur Entsorgung von Smartphone und Etui. Löschen Sie alle vorhandenen Daten im Zusammenhang mit Patienten/Krankenhäusern/Kliniken/Ärzten, um die Vertraulichkeit zu wahren. Vor dem Löschen kann eine Datensicherung durchgeführt werden.

Die Benutzer müssen alle Gesetze und Vorschriften des Bundes, des Landes, der Region und/oder der Kommune einhalten, die sich auf die sichere Entsorgung von Medizinprodukten und Zubehör beziehen. Im Zweifelsfall sollte sich der Benutzer des Geräts zunächst an den technischen Support von Hillrom wenden, um Anweisungen zu sicheren Entsorgungsmaßnahmen zu erhalten.

Elektromagnetische Verträglichkeit

Hinweise zur elektromagnetischen Verträglichkeit (EMV) finden Sie auf der Website von Hillrom: hillrom.com.

Lagerung und Transport

Weitere Informationen finden Sie in der Gebrauchsanweisung des entsprechenden Welch Allyn Geräts.

Zubehör

Weitere Informationen zu Zubehör und Anwendungsteilen finden Sie in der Gebrauchsanweisung des entsprechenden Welch Allyn Geräts.

Kompatible Geräte

Weitere Informationen finden Sie in der Gebrauchsanweisung des entsprechenden Welch Allyn Geräts.

Garantie

Welch Allyn, Inc. garantiert, dass die Welch Allyn iExaminer SmartBracket und der SmartClip für einen Zeitraum von einem Jahr ab Kaufdatum frei von ursprünglichen Material- und Verarbeitungsfehlern sind und gemäß den Herstellerangaben funktionieren. Wenn dieses Gerät während des Garantiezeitraums defekt ist oder von den Herstellerspezifikationen abweicht, repariert oder ersetzt Welch Allyn dem Käufer das Gerät oder die Komponente kostenfrei. Diese Garantie gilt nur für die Welch Allyn iExaminer SmartBracket und den SmartClip, die neu von Welch Allyn oder seinen autorisierten Händlern oder Vertretern erworben wurden. Der Käufer muss die SmartBracket und den SmartClip direkt an Welch Allyn oder einen autorisierten Händler oder Vertreter zurücksenden und die Versandkosten tragen.

Diese Garantie erstreckt sich nicht auf Schäden oder Ausfälle aufgrund von Manipulation, Missbrauch, Fahrlässigkeit, Unfällen, Modifikationen oder Versandproblemen. Diese Garantie erlischt, wenn das Gerät nicht gemäß den Empfehlungen des Herstellers verwendet wird oder wenn es repariert wird.